



# PERUBAHAN RENJA TAHUN 2024

**DINAS LINGKUNGAN HIDUP  
KABUPATEN BELITUNG**

**BAB I  
PENDAHULUAN**

Berpedoman pada Peraturan Menteri Dalam Negeri Nomor 86 Tahun 2017 tentang Tata Cara Perencanaan, Pengendalian Dan Evaluasi Pembangunan Daerah, Tata Cara Evaluasi Rancangan Peraturan Daerah Tentang Rencana Pembangunan Jangka Panjang Daerah Dan Rencana Pembangunan Jangka Menengah Daerah, Serta Tata Cara Perubahan Rencana Pembangunan Jangka Panjang Daerah, Rencana Pembangunan Jangka Menengah Daerah, Dan Rencana Kerja Pemerintah Daerah dinyatakan bahwa setiap Perangkat Daerah wajib menyusun dokumen Rencana Kerja. Berdasarkan ketentuan Pasal 1 ayat (30) Permendagri 86 Tahun 2017 berbunyi Rencana Kerja Perangkat Daerah yang selanjutnya disingkat Renja Perangkat Daerah adalah dokumen perencanaan Perangkat Daerah untuk periode 1 (satu) tahun. Proses Penyusunan Perubahan Renja Perangkat Daerah Dinas Lingkungan Hidup Kabupaten Belitung sesuai dengan Permendagri 86 tahun 2017 adalah sebagai berikut :

1. Pembentukan Tim Penyusun Renja;
2. Penyiapan data dan informasi;
3. Penyusunan rancangan awal;
4. Perumusan rancangan;
5. Verifikasi rancangan;
6. Perumusan rancangan akhir;
7. Verifikasi rancangan akhir; dan
8. Penetapan Renja melalui Peraturan Kepala Daerah.

Program, kegiatan, Sub Kegiatan dan pagu indikatif yang termuat pada Perubahan Renja harus selaras dengan Peraturan Kepala Daerah tentang Rencana Kerja Pemerintah Daerah (RKPD) begitu juga sebaliknya sehingga antara kedua dokumen dimaksud ada saling keterkaitan satu dengan yang lainnya. Dokumen Renja ini akan menjadi pedoman bagi Perangkat daerah Dinas Lingkungan Hidup Kabupaten Belitung dalam menyusun Perubahan Rencana Kerja dan Anggaran yang selanjutnya akan menjadi bahan dalam proses penyusunan Rencana Anggaran Pendapatan dan Belanja Daerah (RAPBD).

## Perubahan Rencana Kerja Perangkat Daerah Kabupaten Belitung

Berikut gambaran keterkaitan antara Renstra, Renja, RKPD dan Proses penyusunan APBD.

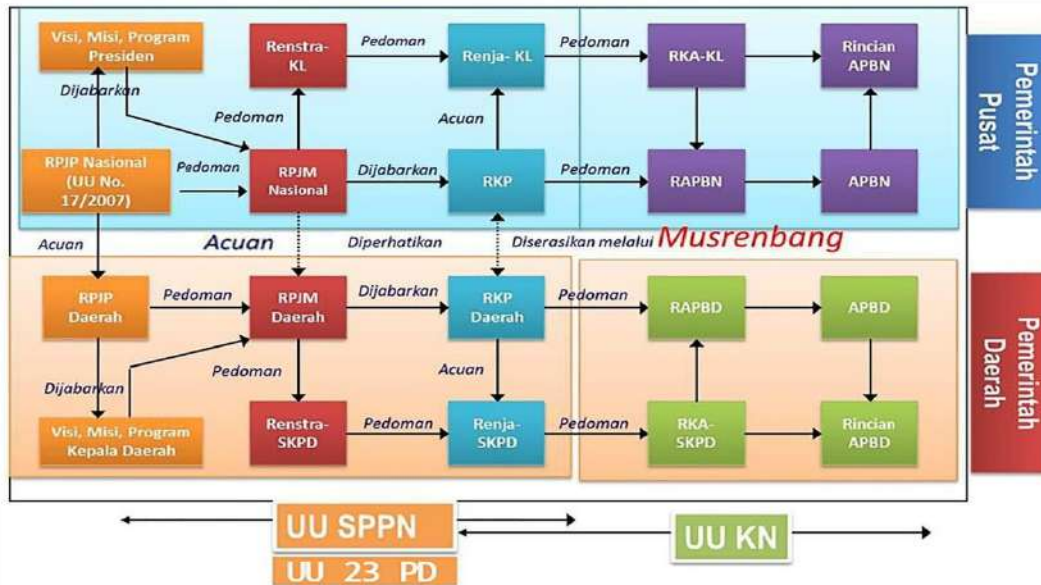

Dengan demikian dapat dimaknai bahwa keberadaan dokumen Perubahan Rencana Kerja sangat penting bagi Perangkat Daerah dalam menentukan arah kebijakan dan proyeksi anggaran. Dengan disusunnya dokumen Perubahan Rencana Kerja maka tahapan kebijakan yang dimulai dengan formulasi, implementasi, monitoring dan evaluasi menjadi optimal dalam upaya akselerasi program pembangunan.

### 1.2. Landasan Hukum

Dasar Hukum penyusunan Rancangan Akhir Perubahan Renja Perangkat Daerah Dinas Lingkungan Hidup Kabupaten Belitung tahun 2024, sebagai berikut:

1. Undang-Undang Nomor 27 Tahun 2000 tentang Pembentukan Propinsi Kepulauan Bangka Belitung (Lembaran Negara Republik Indonesia Tahun 2000 Nomor 217, Tambahan Lembaran Negara Republik Indonesia Nomor 4033);
2. Undang-Undang Nomor 25 Tahun 2004 tentang Sistem Perencanaan Pembangunan Nasional (Lembaran Negara Republik Indonesia Tahun 2004 Nomor 104, Tambahan Lembaran Negara Republik Indonesia Nomor 4421);

3. Undang-Undang Nomor 17 Tahun 2007 tentang Rencana Pembangunan Jangka Panjang Nasional Tahun 2005-2025 (Lembaran Negara Republik Indonesia Tahun 2007 Nomor 33, Tambahan Lembaran Negara Republik Indonesia Nomor 4700);
4. Undang-Undang Nomor 23 Tahun 2014 tentang Pemerintahan Daerah (Lembaran Negara Republik Indonesia Tahun 2014 Nomor 244, Tambahan Lembaran Negara Republik Indonesia Nomor 5587), sebagaimana telah diubah terakhir dengan Undang-Undang Nomor 9 Tahun 2015 tentang Perubahan Kedua Atas Undang-Undang Nomor 23 Tahun 2014 tentang Pemerintahan Daerah (Lembaran Negara Republik Indonesia Tahun 2015 Nomor 58, Tambahan Lembaran Negara Republik Indonesia Nomor 5679);
5. Peraturan Pemerintah Nomor 8 Tahun 2008 tentang Tahapan, Tata cara Penyusunan, Pengendalian dan Evaluasi, Pelaksanaan Rencana Pembangunan Daerah (Lembaran Negara Republik Indonesia Tahun 2008 Nomor 21, Tambahan Lembaran Negara Republik Indonesia Nomor 4817);
6. Peraturan Pemerintah Nomor 12 Tahun 2017 tentang Pembinaan dan Pengawasan Penyelenggaraan Pemerintahan Daerah (Lembaran Negara Republik Indonesia Tahun 2017 Nomor 73, Tambahan Lembaran Negara Republik Indonesia Nomor 6041);
7. Peraturan Presiden Nomor 18 Tahun 2020 tentang Rencana Pembangunan Jangka Menengah Nasional Tahun 2020– 2024 (Lembaran Negara Republik Indonesia Tahun 2020 Nomor 10);
8. Peraturan Pemerintah Republik Indonesia Nomor 13 Tahun 2019 Tentang Laporan dan Evaluasi Penyelenggaraan Pemerintahan Daerah
9. Peraturan Menteri Dalam Negeri Nomor 86 Tahun 2017 tentang Tata Cara Perencanaan, Pengendalian dan Evaluasi Pembangunan Daerah, Tata Cara Evaluasi Rancangan Peraturan Daerah Tentang Rencana Pembangunan Jangka Panjang Daerah dan Rencana Pembangunan Jangka Menengah Daerah, Serta Tata Cara Perubahan Rencana Pembangunan Jangka Panjang Daerah, Rencana Pembangunan Jangka Menengah Daerah, dan Rencana Kerja Pemerintah Daerah (Berita Negara Republik Indonesia Tahun 2017 Nomor 1312);

10. Peraturan Daerah Provinsi Kepulauan Bangka Belitung Nomor 13 Tahun 2007 tentang Rencana Pembangunan Jangka Panjang Daerah Tahun 2005 – 2025 (Lembaran Daerah Provinsi Kepulauan Bangka Belitung Tahun 2007 Nomor 6 seri E);
11. Peraturan Daerah Provinsi Kepulauan Bangka Belitung Nomor 14 Tahun 2017 tentang Rencana Pembangunan Jangka Menengah Daerah Provinsi Kepulauan Bangka Belitung Tahun 2017-2022 (Lembaran Daerah Provinsi Kepulauan Bangka Belitung Tahun 2017 Nomor 10 seri E);
12. Peraturan Daerah Kabupaten Belitung Nomor 1 Tahun 2010, tentang Rencana Pembangunan Jangka Panjang Daerah Kabupaten Belitung Tahun 2005-2025 (Lembaran Daerah Kabupaten Belitung Tahun 2010 Nomor 1);
13. Peraturan Daerah Kabupaten Belitung Nomor 5 Tahun 2016 tentang Pembentukan dan Susunan Perangkat Daerah Kabupaten Belitung (Lembaran Daerah Kabupaten Belitung Tahun 2016 Nomor 5, Tambahan Lembaran Daerah Kabupaten Belitung Nomor 24);
14. Peraturan Daerah Kabupaten Belitung Nomor 3 Tahun 2018 tentang Urusan Pemerintahan Kabupaten Belitung (Berita Daerah Kabupaten Belitung Tahun 2018 Nomor 3, Tambahan Lembaran Daerah Kabupaten Belitung Nomor 47);
15. Peraturan Bupati Belitung nomor 78 Tahun 2022 tentang Kedudukan, Susunan Organisasi, Tugas dan Fungsi serta Tata Kerja Dinas Lingkungan Hidup Kabupaten Belitung;
16. Peraturan Daerah Kabupaten Belitung Nomor 14 Tahun 2023 tentang Rencana Pembangunan Daerah Kabupaten Belitung Tahun 2024-2026;
17. Peraturan Bupati Belitung Nomor 20 Tahun 2023 tentang Rencana Strategis Perangkat Daerah di Lingkungan Pemerintah Kabupaten Belitung Tahun 2024-2026 (Berita Daerah Kabupaten Belitung Tahun 2024 Nomor 20);
18. Peraturan Bupati Belitung Nomor Tahun 2024 Tentang Perubahan Rencana Kerja Pemerintah Daerah Kabupaten Belitung Tahun 2024.

### **1.3. Maksud dan Tujuan**

#### **1.3.1. Maksud**

Maksud penyusunan Rancangan Akhir Perubahan Rencana Kerja (Renja) Perangkat Daerah Dinas Lingkungan Hidup Kabupaten Belitung adalah sebagai dokumen perencanaan untuk periode satu tahun anggaran yang merupakan penjabaran Rencana Strategis perangkat daerah Dinas Lingkungan Hidup Kabupaten Belitung tahun 2024-2026.

#### **1.3.2. Tujuan**

Tujuan dari penyusunan Rancangan Akhir Perubahan Rencana Kerja ini adalah untuk :

1. Menyelaraskan antara Renja Perangkat Daerah dengan RKPD tahun 2023;
2. Sebagai pedoman bagi Perangkat daerah untuk menyusun Rencana kerja Anggaran ( RKA) Perubahan;
3. Menjadi kerangka dasar bagi Perangkat Daerah dalam upayanya melaksanakan Pelayanan;
4. Menjadi dasar dalam pengendalian dan evaluasi pelaksanaan Program, kegiatan dan Sub Kegiatan;
5. Memberikan informasi kepada pemangku kepentingan (*stakeholders*) tentang rencana pembangunan tahunan.

### **1.4. Sistematika Penulisan**

Sistematika penulisan dokumen Rancangan Akhir Perubahan Rencana Kerja Perangkat daerah Dinas Lingkungan Hidup Kabupaten Belitung Kabupaten Belitung Tahun 2024, disajikan sebagai berikut:

#### **BAB I PENDAHULUAN**

- 1.1 Latar Belakang
- 1.2 Landasan Hukum
- 1.3 Maksud dan Tujuan
- 1.4 Sistematika Penulisan

**BAB II HASIL EVALUASI PERUBAHAN RENJA PERANGKAT DAERAH TAHUN  
LALU**

- 2.1 Evaluasi Pelaksanaan Perubahan Renja Perangkat Daerah Tahun  
Lalu dan Capaian Renstra Perangkat Daerah
- 2.2 Analisis Kinerja Pelayanan Perangkat Daerah
- 2.3 Isu-Isu Penting Penyelenggaraan Tugas dan fungsi Perangkat Daerah
- 2.4 Review Terhadap Rancangan RKPD
- 2.5 Penelaahan Usulan Program dan Kegiatan Masyarakat

**BAB III TUJUAN DAN SASARAN PERANGKAT DAERAH**

- 3.1 Telaahan Terhadap Kebijakan Nasional
- 3.2 Tujuan dan Sasaran Renja Perangkat Daerah
- 3.3 Program, Kegiatan dan Sub Kegiatan

**BAB IV PERUBAHAN RENCANA KERJA DAN PENDANAAN PERANGKAT  
DAERAH**

**BAB V PENUTUP**

## **BAB II**

### **HASIL EVALUASI PERUBAHAN RENJA PERANGKAT DAERAH TAHUN LALU**

#### **2.1. Evaluasi Pelaksanaan Perubahan Renja Perangkat Daerah Tahun Lalu dan Capaian Renstra Perangkat Daerah**

Sebagai bahan evaluasi terhadap pelaksanaan Rencana Strategis (Renstra) Perangkat Daerah Dinas Lingkungan Hidup Kabupaten Belitung Priode 2024-2026 yang dituangkan dalam Perubahan Rencana Kerja (Renja) Tahunan Berikut adalah data capaian kinerja Pelayanan Perangkat daerah yang sekaligus merupakan evaluasi kinerja pelaksanaan Renstra Dinas Lingkungan Hidup Kabupaten Belitung Tahun 2023 dan disajikan dalam tabel dibawah ini.

Tabel 2.1.1  
Rekapitulasi Evaluasi Hasil Pelaksanaan Renja Perangkat daerah dan pencapaian Renstra Perangkat Daerah s/d tahun 2023  
Kabupaten Belitung

| KODE    | URUSAN/BIDANG<br>URUSAN PEMERINTAH<br>DAERAH DAN<br>PROGRAM, KEGIATAN<br>DAN SUB KEGIATAN | INDIKATOR KINERJA PROGRAM,<br>KEGIATAN DAN SUB KEGIATAN<br>(OUTCOME DAN OUTPUT)                      | TARGET<br>KINERJA<br>CAPAIAN<br>PROGRAM<br>(RENSTRA<br>PERANGKAT<br>DAERAH)<br>TAHUN 2024 | REALISASI<br>TARGET<br>KINERJA<br>HASIL<br>PROGRAM<br>DAN<br>KELUARAN<br>KEGIATAN<br>SAMPAI<br>DENGAN<br>TAHUN<br>2022 | TARGET DAN REALISASI KINERJA<br>PROGRAM, KEGIATAN DAN SUB<br>KEGIATAN TAHUN LALU (2021) |  |                             | TARGET<br>PROGRAM,<br>KEGIATAN<br>DAN SUB<br>KEGIATAN<br>(RENJA<br>PERANGKAT<br>DAERAH<br>TAHUN 2023) | PERKIRAAN REALISASI<br>CAPAIAN TARGET RENSTRA<br>PERANGKAT DAERAH<br>SAMPAI DENGAN TAHUN<br>BERJALAN                   |   |
|---------|---|--|---|--|---|--|-----------------------------|---|--|---|
|         |   |  |   |  | TARGET<br>RENJA PD<br>TAHUN<br>2022   | REALISASI<br>RENJA PD<br>TAHUN<br>2022 | TINGKAT<br>REALISASI<br>(%) |   | REALISASI<br>CAPAIAN<br>PROGRAM,<br>KEGIATAN<br>DAN SUB<br>KEGIATAN<br>SAMPAI<br>DENGAN<br>TAHUN<br>BERJALAN<br>(2023) | TINGKAT<br>CAPAIAN<br>REALISASI<br>TARGET<br>RENSTRA<br>(%) |
| 1       | 2   | 3  | 4   | 5  | 6   | 7                                      | 8                           | 9   | 10   | 1100%   |
| 2       | <b>Urusan Pemerintahan Wajib Yang Tidak Berkaitan dengan Pelayanan Dasar</b>              |  |   |  |   |  |                             |   |  |   |
| 2 11    | <b>Lingkungan Hidup</b>   |  |   |  |   |  |                             |   |  |   |
| 2 11 01 | Program Penunjang<br>Urusan Pemerintahan<br>Daerah<br>Kabupaten/Kota                      | Persentase dokumen<br>perencanaan penganggaran,<br>evaluasi kinerja dan keuangan<br>sesuai ketentuan | 100%  |  |   |  |                             | 100%  | 100%   | 100%  |
|         |   | Indeks Profesionalitas ASN<br>Perangkat Daerah   | 85%   |  |   |  |                             | 90%   | 73,21%   | 86%   |

*Perubahan Rencana Kerja Perangkat Daerah*  
Kabupaten Belitung

|          |           |   |             |  |  |   |           |             |             |             |                   |                   |             |
|----------|-----------|---|-------------|--|--|---|-----------|-------------|-------------|-------------|-------------------|-------------------|-------------|
|          |           | <b>Persentase Pelayanan Administrasi Perkantoran Perangkat Daerah</b> | <b>100%</b> |  |  |   |           | <b>100%</b> | <b>100%</b> | <b>100%</b> |                   |                   |             |
|          |           | <b>Persentase Pemenuhan Sarana dan Prasarana Aparatur</b>             | <b>100%</b> |  |  |   |           | <b>100%</b> | <b>100%</b> | <b>100%</b> |                   |                   |             |
| <b>2</b> | <b>11</b> | <b>01</b>   | <b>2.01</b> | <b>Perencanaan, Penganggaran dan Evaluasi Kinerja Perangkat Daerah</b> | Keluaran : Dokumen Hasil Perencanaan dan Evaluasi Kinerja Perangkat Daerah | <b>9 Dokumen</b>  |           |             |             |             | <b>10 dokumen</b> | <b>10 dokumen</b> | <b>111%</b> |
| 2        | 11        | 01  | 2.01        | 0001   | Penyusunan Dokumen Perencanaan Perangkat Daerah                            | Keluaran : Jumlah Dokumen Perencanaan Perangkat Daerah  | 2 Dokumen |             |             |             | 3 dokumen         | 3 dokumen         | 150%        |
| 2        | 11        | 01  | 2.01        | 0002   | Koordinasi dan penyusunan Dokumen RKA-SKPD                                 | Keluaran : Jumlah Dokumen RKA-SKPD dan Laporan hasil Koordinasi Penyusunan Dokumen RKA-SKPD                     | 1 Dokumen |             |             |             | 1                 | 1                 | 100%        |
| 2        | 11        | 01  | 2.01        | 0003   | Koordinasi dan Penyusunan Dokumen Perubahan RKA-SKPD                       | Keluaran : Jumlah Dokumen Perubahan RKA-SKPD dan Laporan hasil Koordinasi Penyusunan Dokumen Perubahan RKA-SKPD | 1 Dokumen |             |             |             | 1                 | 1                 | 100%        |
| 2        | 11        | 01  | 2.01        | 0004   | Koordinasi dan Penyusunan Dokumen DPA-SKPD                                 | Keluaran : Jumlah Dokumen DPA-SKPD dan Laporan hasil Koordinasi Penyusunan Dokumen DPA-SKPD                     | 1 Dokumen |             |             |             | 1                 | 1                 | 100%        |
| 2        | 11        | 01  | 2.01        | 0005   | Koordinasi dan Penyusunan Dokumen Perubahan DPA-SKPD                       | Keluaran : Jumlah Dokumen Perubahan DPA-SKPD dan Laporan hasil Koordinasi Penyusunan Dokumen Perubahan DPA-SKPD | 2 Dokumen |             |             |             | 1                 | 1                 | 50%         |

*Perubahan Rencana Kerja Perangkat Daerah*  
Kabupaten Belitung

|          |           |           |             |      |  |  |                  |  |  |  |  |                  |                  |              |
|----------|-----------|-----------|-------------|------|--|--|------------------|--|--|--|--|------------------|------------------|--------------|
| 2        | 11        | 01        | 2.01        | 0007 | Evaluasi Kinerja Perangkat Daerah                              | Keluaran :<br>Jumlah Laporan Evaluasi Kinerja Perangkat Daerah   | 3 Laporan        |  |  |  |  | 3 dokumen        | 3 dokumen        | 100%         |
| <b>2</b> | <b>11</b> | <b>01</b> | <b>2.02</b> |      | <b>Administrasi Keuangan Perangkat Daerah</b>                  | Keluaran :<br>Dokumen Keuangan Perangkat Daerah  | <b>3 Dokumen</b> |  |  |  |  | <b>3 dokumen</b> | <b>3 dokumen</b> | <b>100%</b>  |
| 2        | 11        | 01        | 2.02        | 0001 | Penyediaan Gaji dan Tunjangan ASN                              | Keluaran :<br>Jumlah Orang yang menerima Gaji dan Tunjangan ASN  | 40 Orang/bulan   |  |  |  |  | 40 bulan         | 39 bulan         | 97.5%        |
| 2        | 11        | 01        | 2.02        | 0005 | Koordinasi dan Penyusunan Laporan Keuangan Akhir Tahun SKPD    | Keluaran :<br>Jumlah Laporan Keuangan akhir tahun SKPD dan laporan hasil koordinasi penyusunan laporan keuangan akhir tahun SKPD | 1 Laporan        |  |  |  |  | 1                | 1                | 100%         |
| 2        | 11        | 01        | 2.02        | 0008 | Penyusunan Pelaporan dan Analisis Prognosis Realisasi Anggaran | Keluaran :<br>Jumlah dokumen pelaporan dan analisis prognosis realisasi anggaran   | 2 Dokumen        |  |  |  |  | 2 dokumen        | 2 dokumen        | 100%         |
| <b>2</b> | <b>11</b> | <b>01</b> | <b>2.05</b> |      | <b>Administrasi Kepegawaian Perangkat Daerah</b>               | Keluaran :<br>Terpenuhinya administrasi kepegawaian Perangkat Daerah   | <b>17 orang</b>  |  |  |  |  | <b>10</b>        | <b>5</b>         | <b>29.4%</b> |
| 2        | 11        | 01        | 2.05        | 0002 | Pengadaan Pakaian Dinas beserta Atribut Kelengkapannya         | Keluaran :<br>Jumlah pakaian dinas beserta atribut kelengkapannya  | 1 Paket          |  |  |  |  | -                | -                | -            |
| 2        | 11        | 01        | 2.05        | 0009 | Pendidikan dan Pelatihan Pegawai berdasarkan Tugas dan Fungsi  | Keluaran :<br>Jumlah pegawai berdasarkan tugas dan fungsi yang mengikuti pendidikan dan pelatihan                                | 8 Orang          |  |  |  |  | 3                | 5                | 62.5%        |

*Perubahan Rencana Kerja Perangkat Daerah*  
**Kabupaten Belitung**

|   |    |    |      |      |   |   |                 |  |  |  |  |             |             |              |
|---|----|----|------|------|---|---|-----------------|--|--|--|--|-------------|-------------|--------------|
| 2 | 11 | 01 | 2.06 |      | <b>Administrasi Umum Perangkat Daerah</b>                               | Keluaran : Terpenuhinya Administrasi Umum Perangkat Daerah                                    | <b>100%</b>     |  |  |  |  | <b>100%</b> | <b>100%</b> | <b>100%</b>  |
| 2 | 11 | 01 | 2.06 | 0001 | Penyediaan Komponen Instalasi Listrik/Penerangan Bangunan Kantor        | Keluaran : Jumlah paket komponen instalasi listrik/penerangan bangunan kantor yang disediakan | 1 Paket         |  |  |  |  | 1           | 1           | 100%         |
| 2 | 11 | 01 | 2.06 | 0002 | Peyediaan Peralatan dan Perlengkapan Kantor                             | Keluaran : Jumlah paket peralatan dan perlengkapan kantor yang disediakan                     | 2 Paket         |  |  |  |  | 2           | 2           | 100%         |
| 2 | 11 | 01 | 2.06 | 0003 | Penyediaan Peralatan Rumah Tangga                                       | Keluaran : Jumlah paket peralatan rumah tangga yang disediakan                                | 1 Paket         |  |  |  |  | 1           | 1           | 100%         |
| 2 | 11 | 01 | 2.06 | 0004 | Penyediaan Bahan Logistik Kantor  | Keluaran : Jumlah Paket bahan Logistik Kantor yang disediakan                                 | 2 Paket         |  |  |  |  | 2           | 2           | 100%         |
| 2 | 11 | 01 | 2.06 | 0005 | Penyediaan Barang Cetak dan Penggandaan                                 | Keluaran : Jumlah paket Barang Cetak dan Penggandaan yang Disediakan                          | 1 Paket         |  |  |  |  | 1           | 1           | 100%         |
| 2 | 11 | 01 | 2.06 | 0006 | Penyediaan Bahan Bacaan dan Peraturan Perundang Undangan                | Keluaran : Jumlah Dokumen bahan bacaan dan peraturan perundang-undangan yang disediakan       | 1 Dokumen       |  |  |  |  | 1           | 1           | 100%         |
| 2 | 11 | 01 | 2.06 | 0009 | Penyelenggaraan Rapat Koordinasi dan Konsultasi SKPD                    | Keluaran : Jumlah Laporan penyelenggaraan Rapat Koordinasi dan Konsultasi SKPD                | 12 Laporan      |  |  |  |  | 12          | 12          | 100%         |
| 2 | 11 | 01 | 2.07 |      | <b>Pengadaan Barang Milik Daerah Penunjang Urusan Pemerintah Daerah</b> | Keluaran : Jenis Barang Milik Daerah  | <b>11 Jenis</b> |  |  |  |  | <b>4</b>    | <b>4</b>    | <b>36.3%</b> |

*Perubahan Rencana Kerja Perangkat Daerah*  
Kabupaten Belitung

|   |    |    |      |      |   |   |           |            |  |  |  |  |      |      |       |
|---|----|----|------|------|---|---|-----------|------------|--|--|--|--|------|------|-------|
| 2 | 11 | 01 | 2.07 | 0006 | Pengadaan Peralatan dan Mesin Lainnya   | Keluaran : Jumlah Peralatan dan Mesin lainnya yang disediakan   | Unit yang | 11 Unit    |  |  |  |  | -    | -    | -     |
| 2 | 11 | 01 | 2.08 |      | <b>Penyediaan Jasa Penunjang Urusan Pemerintah Daerah</b>   | Keluaran : Pemenuhan Kebutuhan Layanan Administrasi Perkantoran   |           | 100%       |  |  |  |  | 100% | 100% | 100%  |
| 2 | 11 | 01 | 2.08 | 0001 | Penyediaan Jasa Surat Menyurat  | Keluaran : Jumlah Laporan Penyediaan Jasa Surat Menyurat  |           | 12 Laporan |  |  |  |  | 12   | 12   | 100%  |
| 2 | 11 | 01 | 2.08 | 0002 | Penyediaan Jasa Komunikasi, Sumber Daya Air dan Listrik   | Keluaran : Jumlah Laporan Penyediaan Jasa Komunikasi, Sumber Daya Air dan Listrik yang disediakan                 |           | 12 Laporan |  |  |  |  | 12   | 12   | 100%  |
| 2 | 11 | 01 | 2.08 | 0004 | Penyediaan Jasa Pelayanan Umum Kantor   | Keluaran : Jumlah laporan penyediaan jasa pelayanan umum kantor yang disediakan                                   |           | 12 Laporan |  |  |  |  | 12   | 12   | 100%  |
| 2 | 11 | 01 | 2.09 |      | <b>Pemeliharaan Barang Milik Daerah Penunjang Urusan Pemerintah Daerah</b>                                      | Keluaran : Barang Milik Daerah dalam kondisi baik   |           | 11 jenis   |  |  |  |  | 8    | 8    | 72.7% |
| 2 | 11 | 01 | 2.09 | 0002 | Penyediaan Jasa Pemeliharaan, Biaya Pemeliharaan, Pajak dan Pertanian Kendaraan Dinas Operasional atau Lapangan | Keluaran : Jumlah Kendaraan dinas operasional atau lapangan yang dipelihara dan dibayarkan pajak dan perizinannya |           | 23 Unit    |  |  |  |  | 22   | 14   | 60.8% |
| 2 | 11 | 01 | 2.09 | 0006 | Pemeliharaan Peralatan dan Mesin Lainnya  | Keluaran : Jumlah peralatan dan mesin lainnya yang dipelihara   |           | 101 unit   |  |  |  |  | 38   | 38   | 37.6% |

*Perubahan Rencana Kerja Perangkat Daerah*  
**Kabupaten Belitung**

|   |    |    |      |      |   |   |            |  |  |  |  |  |           |           |      |
|---|----|----|------|------|---|---|------------|--|--|--|--|--|-----------|-----------|------|
| 2 | 11 | 01 | 2.09 | 0010 | Pemeliharaan/Rehabilitasi Sarana dan Prasarana Pendukung Gedung Kantor dan Bangunan Lainnya | Keluaran : Jumlah sarana dan prasarana gedung kantor atau bangunan lainnya yang dipelihara/direhabilitasi                             | 5 Unit     |  |  |  |  |  | -         | -         | -    |
| 2 | 11 | 02 |      |      | <b>Program Perencanaan Lingkungan Hidup</b>   | <b>Kesesuaian Kebijakan Rencana Program (KRP) yang disusun oleh Pemerintah Daerah dengan prinsip Tujuan Pembangunan Berkelanjutan</b> | 100%       |  |  |  |  |  | 100%      | 100%      | 100% |
| 2 | 11 | 02 | 2.01 |      | <b>Rencana Perlindungan dan Pengelolaan Lingkungan Hidup (RPPLH) Kabupaten/Kota</b>         | Keluaran : Dokumen IKPLHD   | 1 Dokumen  |  |  |  |  |  | 1         | 1         | 100% |
| 2 | 11 | 02 | 2.01 | 0002 | Pengendalian Pelaksanaan RPPLH Kabupaten/Kota   | Keluaran : Jumlah dokumen telaahan kebijakan yang telah mengakomodir RPPLH kabupaten/kota   | 1 Dokumen  |  |  |  |  |  | 1         | 1         | 100% |
| 2 | 11 | 02 | 2.02 |      | <b>Penyelenggaraan Kajian Lingkungan Hidup Strategis (KLHS) Kabupaten/Kota</b>              | Keluaran : Dokumen KLHS   | 3 dokumen  |  |  |  |  |  | 1         | 1         | 43%  |
| 2 | 11 | 01 | 2.02 | 0002 | Pembuatan dan Pelaksanaan KLHS RPJPD/RPJMD  | Keluaran : Jumlah Dokumen KLHS RPJPD/RPJMD kabupaten/kota yang disusun  | 1 Dokumen  |  |  |  |  |  | 1 dokumen | 1 dokumen | 100% |
| 2 | 11 | 02 | 2.02 | 0005 | Pembuatan dan Pelaksanaan KLHS Tata Ruang   | Keluaran : Jumlah dokumen KLHS Rencana Tata Ruang Kabupaten/kota  | 1 Kegiatan |  |  |  |  |  | -         | -         | -    |

*Perubahan Rencana Kerja Perangkat Daerah*  
**Kabupaten Belitung**

|   |    |    |      |      |  |  |              |  |  |  |  |             |               |             |
|---|----|----|------|------|--|--|--------------|--|--|--|--|-------------|---------------|-------------|
| 2 | 11 | 03 |      |      | <b>Program Pengendalian Pencemaran dan/atau Kerusakan Lingkungan Hidup.</b>  | <b>Persentase Pengurangan Dampak Pencemaran/Kerusakan Lingkungan Hidup Kabupaten Belitung</b>  | <b>25%</b>   |  |  |  |  | <b>22%</b>  | <b>26,31%</b> | <b>105%</b> |
| 2 | 11 | 03 | 2.01 |      | <b>Pencegahan Pencemaran dan/atau Kerusakan Lingkungan Hidup Kabupaten/Kota</b>  | Keluaran :<br>Persentase Pencegahan Pencemaran dan/atau Kerusakan Lingkungan Hidup Kabupaten Belitung                                  | <b>100%</b>  |  |  |  |  | <b>100%</b> | <b>100%</b>   | <b>100%</b> |
| 2 | 11 | 03 | 2.01 | 0001 | Koordinasi, Sinkronisasi dan Pelaksanaan Pencegahan Pencemaran Lingkungan Hidup Dilaksanakan terhadap Media Tanah, Air, Udara dan Laut | Keluaran :<br>Jumlah Dokumen Uji Kualitas Lingkungan Hidup dilaksanakan Terhadap Media tanah, Air, Udara, dan Laut                     | 2 Dokumen    |  |  |  |  | 2           | 2             | 100%        |
| 2 | 11 | 03 | 2.01 | 0002 | Koordinasi, Sinkronisasi, dan Pelaksanaan Pengendalian Emisi Gas Rumah Kaca, Mitigasi dan Adaptasi Perubahan Iklim                     | Keluaran :<br>Jumlah Dokumen Hasil Koordinasi dan Sinkronisasi Investasi Gas Rumah Kaca dari Sektor Lingkungan Hidup yang Dilaksanakan | 1 Dokumen    |  |  |  |  | -           | -             | -           |
| 2 | 11 | 03 | 2.01 | 0015 | Pengelolaan Laboratorium Lingkungan Hidup Kabupaten / Kota   | Keluaran :<br>Jumlah Pengambilan Contoh Uji, pengujian parameter kualitas lingkungan dan dokumen mutu yang dilaksanakan                | 1100 Dokumen |  |  |  |  | 1000        | 1550          | 1041%       |
| 2 | 11 | 03 | 2.03 |      | <b>Pemulihan Pencemaran dan/atau Kerusakan Lingkungan Hidup Kabupaten/Kota</b>   | Keluaran :<br>Persentase Pemulihan Pencemaran dan/atau Kerusakan Lingkungan Hidup Kabupaten Belitung                                   | <b>25%</b>   |  |  |  |  | <b>22%</b>  | <b>26,31%</b> | <b>105%</b> |

*Perubahan Rencana Kerja Perangkat Daerah*  
**Kabupaten Belitung**

|   |    |    |      |      |   |   |                |  |  |  |  |               |               |              |
|---|----|----|------|------|---|---|----------------|--|--|--|--|---------------|---------------|--------------|
| 2 | 11 | 03 | 2.03 | 0001 | Koordinasi dan Sinkronisasi Penghentian Pencemaran  | Keluaran : Jumlah dokumen hasil koordinasi dan sinkronisasi penghentian sumber pencemaran kewenangan pemerintah dan/atau provinsi dan/atau sector lain hingga terhentinya sumber pencemaran yang dilaksanakan | 1 Dokumen      |  |  |  |  | 1             | 1             | 100%         |
| 2 | 11 | 04 |      |      | <b>Program Pengelolaan Keanekaragaman Hayati (KEHATI)</b>   | <b>Persentase Pengelolaan Keanekaragaman Hayati</b>   | <b>40,48%</b>  |  |  |  |  | <b>47.79%</b> | <b>47.79%</b> | <b>118%</b>  |
| 2 | 11 | 04 | 2.01 |      | <b>Pengelolaan Keanekaragaman Hayati Kabupaten/Kota</b>   | Keluaran : Taman kehati terkelola dengan baik   | <b>100%</b>    |  |  |  |  | <b>100%</b>   | <b>100%</b>   | <b>100%</b>  |
| 2 | 11 | 04 | 2.01 | 0007 | Pengelolaan Sarana dan Prasarana Keanekaragaman Hayati  | Keluaran : Jumlah Sarana dan Prasarana Keanekaragaman Hayati yang Dikelola  | 1 Unit         |  |  |  |  | 1             | 1             | 100%         |
| 2 | 11 | 05 |      |      | <b>Program Pengendalian Bahan Berbahaya dan Beracun (B3) dan Limbah Bahan Berbahaya dan Beracun (Limbah B3)</b> | <b>Persentase Pengendalian Limbah B3</b>  | <b>65%</b>     |  |  |  |  | <b>55%</b>    | <b>59%</b>    | <b>90.7%</b> |
| 2 | 11 | 05 | 2.01 |      | <b>Penyimpanan Sementara Limbah B3</b>  | Keluaran : Terpenuhi Persyaratan Administrasi dan Teknis Penyimpanan Sementara Limbah B3  | <b>22 Kali</b> |  |  |  |  | <b>22</b>     | <b>22</b>     | <b>100%</b>  |

*Perubahan Rencana Kerja Perangkat Daerah*  
**Kabupaten Belitung**

|   |    |    |      |      |   |  |                 |  |  |  |  |  |            |            |              |
|---|----|----|------|------|---|--|-----------------|--|--|--|--|--|------------|------------|--------------|
| 2 | 11 | 05 | 2.01 | 0002 | Verifikasi Lapangan untuk Memastikan Pemenuhan Persyaratan Administrasi dan Teknis Penyimpanan Sementara Limbah B3                                    | Keluaran : Jumlah Laporan kegiatan verifikasi lapangan pemenuhan komitmen persetujuan/izin penyimpanan sementara dan pengumpulan Limbah B3                                 | 2 Laporan       |  |  |  |  |  | 2          | 2          | 100%         |
| 2 | 11 | 06 |      |      | <b>Program Pembinaan dan Pengawasan Terhadap Izin Lingkungan dan Izin Perlindungan dan Pengelolaan Lingkungan Hidup (PPLH)</b>                        | <b>Persentase usaha dan atau kegiatan yang menaati persyaratan administrasi dan teknis pencegahan pencemaran air, udara dan tutupan lahan</b>                              | <b>39%</b>      |  |  |  |  |  | <b>35%</b> | <b>35%</b> | <b>89.7%</b> |
| 2 | 11 | 06 |      | 2.01 | <b>Pembinaan dan Pengawasan Terhadap Usaha dan/atau Kegiatan yang Izin Lingkungan dan Izin PPLH diterbitkan oleh Pemerintah Daerah Kabupaten/Kota</b> | Keluaran : Jumlah usaha dan/atau kegiatan yang izin lingkungan dan izin PPLH yang memenuhi syarat administrasi dan teknis  | <b>22 objek</b> |  |  |  |  |  | <b>20</b>  | <b>20</b>  | <b>90.9%</b> |
| 2 | 11 | 06 | 2.01 | 0005 | Pengawasan Usaha dan/atau Kegiatan yang Izin Lingkungan Hidup, Izin PPLH yang diterbitkan oleh Pemerintah Daerah Kabupaten/Kota                       | Keluaran : Jumlah Laporan dari Usaha dan/atau Kegiatan yang Diawasi Izin Lingkungan, Persetujuan Lingkungan, Surat Kelayakan Operasi oleh Pemerintah Daerah Kabupaten/Kota | 48 Badan Usaha  |  |  |  |  |  | 2          | 2          | 0.41%        |

*Perubahan Rencana Kerja Perangkat Daerah*  
**Kabupaten Belitung**

|                   |  |  |             |  |  |  |  |    |    |       |
|-------------------|--|--|-------------|--|--|--|--|----|----|-------|
| 2 11 07           | Program Pengakuan Keberadaan Masyarakat Hukum Adat (MHA), Kearifan Lokal dan Hak MHA yang terkait dengan PPLH  | Rekomendasi Calon MHA  | 2 Calon MHA |  |  |  |  | 60 | 50 | 2500% |
| 2 11 07 2.01      | Pengakuan MHA, Karifan Lokal, Pengetahuan Tradisional, dan Hak MHA yang terkait dengan PPLH  | Keluaran : Jumlah Keberadaan MHA, Kearifan Lokal dan Pengetahuan Tradisional yang ada di Kabupaten Belitung  | 2 Keompok   |  |  |  |  | 3  | 2  | 100%  |
| 2 11 07 2.01 0001 | Koordinasi dan Sinkronisasi Penyediaan Data dan Informasi Pengakuan Keberadaan MHA Kearifan Lokal atau Pengetahuan Tradisional dan Hak MHA terkait dengan PPLH | Keluaran : Jumlah Dokumen Hasil Koordinasi, Sinkronisasi, Penyediaan Data dan Informasi Pengakuan Keberadaan MHA Kearifan Lokal atau Pengetahuan Tradisional dan hak Kearifan Lokal atau Pengetahuan Tradisional dan Hak MHA Terkait dengan PPLH | 1 Dokumen   |  |  |  |  | 3  | 2  | 100%  |
| 2 11 07 2.02      | peningkatan Kapasitas MHA dan Kearifan Lokal, Pengetahuan Tradisional dan Hak MHA terkait dengan PPLH  | Keluaran : Jumlah Keberadaan MHA, Kearifan Lokal dan Pengetahuan Tradisional yang ada di Kabupaten Belitung  | 2 MHA       |  |  |  |  | -  | -  | -     |

*Perubahan Rencana Kerja Perangkat Daerah*  
**Kabupaten Belitung**

|   |    |    |      |      |  |   |             |  |  |  |  |  |      |      |       |
|---|----|----|------|------|--|---|-------------|--|--|--|--|--|------|------|-------|
| 2 | 11 | 07 | 2.02 | 0001 | Pemberdayaan, Kemitraan, Pendampingan dan Penguatan Kelembagaan MHA, Kearifan Lokal, Pengetahuan Tradisional dan Hak MHA terkait dengan PPLH | Keluaran : Jumlah Dokumen Kelembagaan MHA, Kearifan Lokal, Pengetahuan Tradisional dan Hak MHA Terkait dengan PPLH yang Dilakukan Pemberdayaan, Kemitraan, Pendampingan dan Pengetahuan                         | 2 Dokumen   |  |  |  |  |  | -    | -    | -     |
| 2 | 11 | 08 |      |      | <b>Program Peningkatan Pendidikan, Pelatihan dan Penyuluhan Lingkungan Hidup untuk Masyarakat</b>  | <b>Meningkatnya Kepedulian dan Partisipasi Masyarakat terhadap Pengelolaan Lingkungan Hidup yang berkelanjutan</b>  | 52 kelompok |  |  |  |  |  | 108  | 37   | 71.1% |
| 2 | 11 | 08 |      | 2.01 | <b>Penyelenggaraan Pendidikan, Pelatihan, dan Penyuluhan Lingkungan Hidup untuk Lembaga Kemasyarakatan Tingkat Daerah Kabupaten/Kota</b>     | Keluaran : Terselenggaranya Pendidikan, Pelatihan, dan Penyuluhan Lingkungan Hidup untuk Lembaga Kemasyarakatan Tingkat Daerah Kabupaten/Kota serta peningkatan pemahaman terhadap pengelolaan lingkungan hidup | 100%        |  |  |  |  |  | 100% | 100% | 100%  |
| 2 | 11 | 08 | 2.01 | 0002 | Pendampingan Gerakan Peduli Lingkungan Hidup   | Keluaran : Jumlah Pendampingan Pembinaan Gerakan Peduli dan Berbudaya Lingkungan Hidup yang Dilaksanakan  | 1 Dokumen   |  |  |  |  |  | 1    | 1    | 100%  |
| 2 | 11 | 10 |      |      | <b>Program Penanganan Pengaduan Lingkungan Hidup</b>   | <b>Persentase Penanganan pengaduan masyarakat yang ditindaklanjuti</b>  | 100%        |  |  |  |  |  | 100% | 100% | 100%  |

**Perubahan Rencana Kerja Perangkat Daerah  
Kabupaten Belitung**

|   |    |    |      |      |  |  |                  |  |  |  |  |       |           |       |
|---|----|----|------|------|--|--|------------------|--|--|--|--|-------|-----------|-------|
| 2 | 11 | 10 |      | 2.01 | Penyelesaian Pengaduan Masyarakat di Bidang Perlindungan dan Pengelolaan Lingkungan Hidup (PPLH) Kabupaten/Kota                                | Keluaran : Persentase Tindaklanjut Pengaduan Masyarakat di Bidang Perlindungan dan Pengelolaan Lingkungan Hidup (PPLH) Kabupaten | 100%             |  |  |  |  | 100%  | 100%      | 100%  |
| 2 | 11 | 10 | 2.01 | 0004 | Pengelolaan Pengaduan Masyarakat terhadap PPLH Kabupaten/Kota  | Keluaran : Jumlah Pengaduan Masyarakat Terhadap PPLH Kabupaten/Kota yang Ditindaklanjuti/Ditangani                               | 8 Pengaduan      |  |  |  |  | 4     | 1         | 1.25% |
| 2 | 11 | 11 |      |      | Program Pengelolaan Persampahan  | Persentase Jumlah Sampah yang dikelola   | 60 %             |  |  |  |  | 55%   | 72,90%    | 121%  |
| 2 | 11 | 11 |      | 2.01 | Pengelolaan Sampah   | Keluaran : Pengelolaan Sampah  | 21,000 ton/tahun |  |  |  |  | 19000 | 19.829,21 | 94.4% |
|   |    |    |      |      | Penanganan Sampah Melalui Pengangkutan   | Keluaran : Jumlah Sampah yang tertangani melalui proses pengakuan  | 21.000 Ton/Tahun |  |  |  |  | -     | -         | -     |
| 2 | 11 | 11 | 2.01 | 0020 | Penanganan Sampah dengan Melakukan Pemilahan, Pengumpulan, Pengangkutan, Pengolahan dan Pemrosesan Akhir Sampah di TPA/TPST/SPA Kabupaten/Kota | Keluaran : Jumlah Sampah yang Dipilah, Dikumpulkan, Diangkut, Diolah, Diproses Akhir di TPA/TPST/SPA Kabupaten/Kota              | 15359,93 Ton     |  |  |  |  | 20000 | 19.829,21 | 129%  |

*Perubahan Rencana Kerja Perangkat Daerah*  
**Kabupaten Belitung**

|   |                                    |   |  |      |   |   |           |  |  |  |  |  |      |      |      |   |
|---|------------------------------------|---|--|------|---|---|-----------|--|--|--|--|--|------|------|------|---|
| 2 | 11                                 | 11  | 2.03   |      | <b>Pembinaan dan Pengawasan Pengelolaan Sampah yang Diselenggarakan oleh Pihak Swasta</b> | Keluaran : Terselenggaranya Pembinaan dan Pengawasan Pengelolaan Sampah yang diselenggarakan oleh pihak swasta  | 100%      |  |  |  |  |  | 100% | 100% | 100% |   |
| 2 | 11                                 | 11  | 2.03   | 0003 | Monitoring dan Evaluasi Pemenuhan Target dan Standar Pelayanan Pengelolaan Sampah         | Keluaran : Jumlah Laporan Hasil Pelaksanaan Monitoring, Evaluasi dan Pelaporan Pemenuhan Target dan Standar Pelayanan Pengelolaan Sampah Kabupaten/Kota | 2 Laporan |  |  |  |  |  | 4    | 4    | 50%  |   |
| 3 | <b>Urusan Pemerintahan Pilihan</b> |   |  |      |   |   |           |  |  |  |  |  |      |      |      |   |
| 3 | 28                                 | <b>Urusan Pemerintah Bidang Kehutanan</b> |  |      |   |   |           |  |  |  |  |  |      |      |      |   |
| 3 | 28                                 | 04  | <b>Program Konservasi Sumber Daya Alam Hayati dan Ekosistemnya</b> |      |   | <b>Persentase Pengelolaan TAHURA</b>  |           |  |  |  |  |  |      | -    | -    | - |
| 3 | 28                                 | 04  | 2.01   | 0010 | Penyusunan Rencana Pengelolaan dan Penataan Blok TAHURA                                   | Keluaran : Jumlah Peta Blok Pengelolaan dan Penataan Wilayah Kerja dari TAHURA berdasarkan Hasil Penataan Kawasan TAHURA Kabupaten/Kota                 | 1 Dokumen |  |  |  |  |  |      | -    | -    | - |

Dari pelaksanaan program dan kegiatan pada Dinas Lingkungan Hidup Kabupaten Belitung Tahun Anggaran 2023 sebagaimana pada table 2.1.1. diatas pada dasarnya terlaksana dengan baik dan dapat mencapai target kinerja/keluaran yang direncanakan.

Pada tabel di atas dapat dilihat perbandingan antara target capaian kinerja program dengan realisasi tahun 2023. Untuk capaian masing-masing indikator kinerja program dapat dijabarkan sebagai berikut :

1. Persentase Dokumen Perencanaan, Penganggaran, Evaluasi Kinerja dan Keuangan sesuai Ketentuan.

Target capaian kinerja program pada indikator kinerja program Persentase Dokumen Perencanaan, Penganggaran, Evaluasi Kinerja dan Keuangan sesuai Ketentuan adalah 100% sedangkan realisasi capaian kinerja program mencapai 100% dengan tingkat capaian 100%.

Didalam pencapaian target Program Persentase Dokumen Perencanaan, Penganggaran, Evaluasi Kinerja dan Keuangan sesuai Ketentuan didalam pelaksanaan Kegiatan maupun Sub Kegiatan yang berkenaan dengan pencapaian target kinerja Persentase Dokumen Perencanaan, Penganggaran, Evaluasi Kinerja dan Keuangan sesuai Ketentuan tidak terdapat kendala ataupun hambatan yang berarti sehingga target kinerja sebagaimana yang telah ditetapkan dapat dicapai sesuai perencanaan kinerja.

2. Indeks Profesionalisme ASN Perangkat Daerah;

Target kinerja program untuk indikator kinerja Indeks Profesionalisme ASN Perangkat Daerah pada tahun 2022 ditargetkan sebanyak 85% sedangkan realisasi adalah 85% dengan tingkat capaian sebesar 100%.

Untuk target kinerja program Indeks Profesionalisme ASN Perangkat Daerah didalam pencapaiannya tidak terdapat kendala dan hambatan yang berarti hal ini ditunjang oleh banyaknya ASN dilingkungan Dinas Lingkungan Hidup Kabupaten Belitung pada Tahun 2022 yang mengikuti Pendidikan dan Pelatihan (Diklat) yang diselenggarakan secara Daring baik yang berkenaan dengan Tugas dan Fungsi maupun Diklat Fungsional yang rata-rata diatas 20 (dua puluh) jam pelajaran.

3. Persentase Pelayanan Administrasi Perkantoran Perangkat Daerah;

Target kinerja program untuk indikator kinerja program Persentase Pelayanan Administrasi Perkantoran Perangkat Daerah adalah 100% dan realisasi adalah 100% dengan tingkat capaian sebesar 100%.

Untuk Target kinerja program Persentase Pelayanan Administrasi Perkantoran Perangkat Daerah didalam pelaksanaan seluruh Kegiatan dan Sub Kegiatan yang mendukung tercapainya Target kinerja program Persentase Pelayanan Administrasi Perkantoran Perangkat Daerah dapat dilaksanakan dengan baik dan terdapat kendala dan hambatan yang berarti serta dapat memenuhi seluruh Pelayanan Administrasi Perkantoran sebagaimana mestinya dan dapat memberikan layanan administrasi sesuai kebutuhan.

4. Persentase Pemenuhan Sarana dan Prasarana Aparatur;

Target kinerja program untuk indikator kinerja program Persentase Pemenuhan Sarana dan Prasarana Aparatur adalah 100% dan realisasi tahun 2022 adalah 100% dengan tingkat capaian sebesar 100%.

Untuk Target kinerja program Persentase Pemenuhan Sarana dan Prasarana Aparatur didalam pelaksanaan seluruh Kegiatan dan Sub

Kegiatan yang mendukung tercapainya Target kinerja program Persentase Pemenuhan Sarana dan Prasarana Aparatur dapat dilaksanakan dengan baik dan tidak terdapat kendala dan hambatan serta dapat memenuhi kebutuhan sarana dan prasarana dalam mendukung pelaksanaan tugas dan fungsi serta dapat menopang kebutuhan sarana dan prasarana didalam memberikan layanan yang maksimal dan sebagaimana mestinya.

5. Kesesuaian Kebijakan Rencana Program (KRP) yang Disusun oleh Pemerintah Daerah dengan Prinsip Tujuan Pembangunan Berkelanjutan;

Target kinerja program untuk indikator kinerja program Kesesuaian Kebijakan Rencana Program (KRP) yang Disusun oleh Pemerintah Daerah dengan Prinsip Tujuan Pembangunan Berkelanjutan adalah 100% dan realisasi tahun 2022 adalah 100% dengan tingkat capaian sebesar 100%. Didalam pelaksanaan Kegiatan dan Sub Kegiatan yang mendukung pencapaian target kinerja sebagaimana yang ditetapkan tidak terdapat kendala dan hambatan yang berarti dan dapat mencapai kinerja maksimal sebagaimana yang telah ditargetkan.

6. Persentase Pengurangan Dampak Pencemaran/Kerusakan Lingkungan Hidup;

Target kinerja program untuk indikator kinerja program Persentase Pengurangan Dampak Pencemaran/Kerusakan Lingkungan Hidup adalah 22% dan realisasi adalah 26,31% dengan tingkat capaian sebesar 105%.

Untuk Target kinerja program Persentase Pengurangan Dampak Pencemaran/Kerusakan Lingkungan Hidup didalam pelaksanaan seluruh Kegiatan dan Sub Kegiatan yang mendukung tercapainya Target kinerja program Persentase Pengurangan Dampak Pencemaran/Kerusakan

Lingkungan Hidup dapat dilaksanakan dengan baik dan tidak terdapat kendala dan hambatan yang berarti.

7. Persentase Pengelolaan Keanekaragaman Hayati;

Target kinerja program untuk indikator kinerja program Persentase Pengelolaan Keanekaragaman Hayati adalah 47,79% dan realisasi adalah 47,79% dengan tingkat capaian sebesar 118%.

Untuk Target kinerja program Persentase Pengelolaan Keanekaragaman Hayati didalam pelaksanaan seluruh Kegiatan dan Sub Kegiatan yang mendukung tercapainya Target kinerja program Persentase Pengelolaan Keanekaragaman Hayati dapat dilaksanakan dengan baik dan tidak terdapat kendala dan hambatan yang berarti.

8. Persentase Pengendalian Limbah B3;

Target kinerja program untuk indikator kinerja program Persentase Pengendalian Limbah B3 adalah 55% dan realisasi adalah 59% dengan tingkat capaian sebesar 90,7%.

Untuk Target kinerja program Persentase Pengendalian Limbah B3 didalam pelaksanaan seluruh Kegiatan dan Sub Kegiatan yang mendukung tercapainya Target kinerja program Persentase Pengendalian Limbah B3 dapat dilaksanakan dengan baik dan tidak terdapat kendala serta hambatan yang berarti.

9. Persentase Usaha dan/atau Kegiatan yang menaati Persyaratan Adminstrasi dan Teknis Pencegahan Pencemaran Air, Udara dan Tutupan Lahan;

Target kinerja program untuk indikator kinerja program Persentase Usaha dan/atau Kegiatan yang menaati Persyaratan Adminstrasi dan

Teknis Pencegahan Pencemaran Air, Udara dan Tutupan Lahan adalah 35% dan realisasi adalah 35% dengan tingkat capaian sebesar 89,7%.

Untuk Target kinerja program Persentase Usaha dan/atau Kegiatan yang menaati Persyaratan Administrasi dan Teknis Pencegahan Pencemaran Air, Udara dan Tutupan Lahan didalam pelaksanaan seluruh Kegiatan dan Sub Kegiatan yang mendukung tercapainya Target kinerja program Persentase Usaha dan/atau Kegiatan yang menaati Persyaratan Administrasi dan Teknis Pencegahan Pencemaran Air, Udara dan Tutupan Lahan dapat dilaksanakan dengan baik dan tidak terdapat kendala serta hambatan yang berarti.

10. Meningkatnya Kepedulian dan Partisipasi Masyarakat terhadap Pengelolaan Lingkungan Hidup yang berkelanjutan;

Target kinerja program untuk indikator kinerja program Meningkatnya Kepedulian dan Partisipasi Masyarakat terhadap Pengelolaan Lingkungan Hidup yang berkelanjutan adalah 108 kelompok dan realisasi adalah 37 kelompok dengan tingkat capaian sebesar 71,1%.

Untuk indikator kinerja program Meningkatnya Kepedulian dan Partisipasi Masyarakat terhadap Pengelolaan Lingkungan Hidup yang berkelanjutan pada pelaksanaannya Tahun 2022 terdapat kendala dan hambatan sehingga tidak dapat memenuhi target yang telah ditetapkan sebagaimana pada uraian diatas, hal ini disebabkan karena pada perencanaan kinerja pada program Peningkatan Pendidikan, Pelatihan dan Penyuluhan Lingkungan Hidup untuk Masyarakat dengan indikator kinerja Meningkatnya Kepedulian dan Partisipasi Masyarakat terhadap Pengelolaan Lingkungan Hidup yang berkelanjutan dengan Kegiatan

Penyelenggaraan Pendidikan, Pelatihan dan Penyuluhan Lingkungan Hidup untuk Lembaga Kemasyarakatan Tingkat Daerah Kabupaten/Kota. Dalam perencanaan awal Program Peningkatan Pendidikan, Pelatihan dan Penyuluhan Lingkungan Hidup untuk Masyarakat dengan Kegiatan Penyelenggaraan Pendidikan, Pelatihan dan Penyuluhan Lingkungan Hidup untuk Lembaga Kemasyarakatan Tingkat Daerah Kabupaten/Kota dalam pencapaian kinerjanya ditopang dengan 2 (dua) Sub Kegiatan antara lain :

1. Pendampingan Gerakan Peduli Lingkungan Hidup
2. Penyelenggaraan Penyuluhan dan Kampanye Lingkungan Hidup.

Pada pelaksanaan Program Peningkatan Pendidikan, Pelatihan dan Penyuluhan Lingkungan Hidup untuk Masyarakat ini Tahun 2021 tidak dapat mencapai target kinerja yang telah ditetapkan, hal ini disebabkan oleh keterbatasan ketersediaan dana sebagai akibat dari pergeseran atau Refocussing total pagu APBD Tahun 2021 pada Dinas Lingkungan Hidup Kabupaten Belitung sehingga menyebabkan salah satu Sub Kegiatan pada Program ini yaitu Penyelenggaraan Penyuluhan dan Kampanye Lingkungan Hidup tidak dapat dilaksanakan atau di drof. Hal ini berpengaruh sangat besar pada pencapaian target kinerja yang telah ditetapkan pada program ini sehingga berakibat tidak tercapainya target kinerja sesuai perencanaan kinerja yang telah ditetapkan.

11. Persentase Penanganan Pengaduan Masyarakat yang Ditindaklanjuti;

Target kinerja program untuk indikator kinerja program Persentase Penanganan Pengaduan Masyarakat yang Ditindaklanjuti adalah 100% dan realisasi adalah 100% dengan tingkat capaian sebesar 100%.

Untuk Target kinerja program Persentase Penanganan Pengaduan Masyarakat yang Ditindaklanjuti didalam pelaksanaan seluruh Kegiatan dan Sub Kegiatan yang mendukung tercapainya Target kinerja program Persentase Penanganan Pengaduan Masyarakat yang Ditindaklanjuti dapat dilaksanakan dengan baik dan tidak terdapat kendala serta hambatan yang berarti.

12. Persentase Jumlah Sampah yang dikelola;

Target kinerja program untuk indikator kinerja program Persentase Jumlah Sampah yang dikelola adalah 55% dan realisasi adalah 72,90% dengan tingkat capaian sebesar 121%.

Dalam pencapaian Target kinerja program Persentase Jumlah Sampah yang dikelola didalam pelaksanaan seluruh Kegiatan dan Sub Kegiatan yang mendukung tercapainya Target kinerja program Persentase Penanganan Pengaduan Masyarakat yang Ditindaklanjuti dapat dilaksanakan dengan baik dan tidak terdapat kendala serta hambatan yang berarti.

Didalam pengelolaan sampah pada saat ini tidak lagi hanya dilakukan oleh Pemerintah Kabupaten Belitung dalam hal ini Dinas Lingkungan Hidup Kabupaten Belitung akan tetapi sudah didukung dari partisipasi yang besar dari seluruh masyarakat, Steakholder semua pihak yang terkait terutama keterlibatan yang besar dalam pengelolaan sampah dari Satgas lebah masing Desa dan Kelurahan yang tidak henti-hentinya berupaya menciptakan lingkungan yang bersih ditempat masing-masing. Hal ini sangat menunjang pencapaian target kinerja pada program ini.

## 2.2. Analisis Kinerja Pelayanan Perangkat Daerah

Pada Perubahan Rencana Strategis (Renstra) Dinas Lingkungan Hidup Kabupaten Belitung Tahun 2024-2026 memiliki Tujuan Strategis yaitu “**Meningkatnya Kualitas Lingkungan Hidup**” dengan indikator kinerja “**Indeks Kualitas Lingkungan Hidup (IKLH)**”,

Rumus IKLH Kab/Kota berdasarkan Surat dari Direktorat Jenderal Pengendalian Pencemaran dan Kerusakan Lingkungan No : S.318/PPKL/SET/REN.0/12/2020 tgl. 4 Desember 2020 Hal : Metode Perhitungan IKLH 2020 – 2024 adalah sebagai berikut :

$$IKLH = (0.376 \times IKA) + (0.405 \times IKU) + (0.219 \times IKL)$$

IKA : Indeks Kualitas Air

IKU : Indeks Kualitas Udara

IKL : Indeks Kualitas Lahan

Adapun Sasaran Strategis Dinas Lingkungan Hidup kabupaten Belitung adalah sebagai berikut :

1. **Meningkatnya kualitas air, udara dan tutupan lahan** dengan Indikator Sasaran : Indeks Kualitas Lingkungan Hidup (IKLH)

Untuk perhitungan target kinerja Indeks Kualitas Lingkungan Hidup sebagai berikut :

*Rumus :*

$$IKLH = (0.376 \times IKA) + (0.405 \times IKU) + (0.219) \times IKL.$$

2. **Meningkatnya Pengelolaan Persampahan dengan Indikator** Sasaran adalah Persentase (%) Cakupan Pelayanan Persampahan.

Dalam perhitungan capaian target kinerja sasaran khususnya untuk Indikator Sasaran mempergunakan formulasi sebagai berikut :

$$\frac{\text{Luas area pelayanan pengelolaan sampah (Km}^2\text{)} \times 100\%}{\text{Luas area Kabupaten/kota (KM}^2\text{)}}$$

3. **Terkelolanya Tahura** dengan indikator Sasaran adalah : Tingkat Efektivitas Pengelolaan Tahura

Rumus :

Nilai efektifitas pengelolaan Tahura = Total Skor / Maksimum Skor x 100%

≤ 33% : Pengelolaan Kawasan tidak memadai (tidak efektif). 33-67%:

Pengelolaan Kawasan Kurang memadai (Kurang efektif)

≥ 67% : Pengelolaan Kawasan Cukup Baik (efektif)

Untuk jelasnya berikut ini ditampilkan Indikator kinerja dan Pencapaian Kinerja Pelayanan Perangkat Daerah Dinas Lingkungan Hidup Kabupaten Belitung pada table 2.2.1 berikut :

Tabel 2.2.1  
Pencapaian Kinerja Pelayanan Perangkat Daerah Dinas Lingkungan Hidup  
Kabupaten Belitung

| No | Indikator Tujuan dan Sasaran | SPM/<br>Standar Nasional | IKK | Target Renstra Perangkat Daerah |            |            |            |            | Realisasi/ Capaian |            |            |            |            | Catatan Analisis |
|----|------------------------------|--------------------------|-----|---------------------------------|------------|------------|------------|------------|--------------------|------------|------------|------------|------------|------------------|
|    |                              |                          |     | Tahun 2019                      | Tahun 2020 | Tahun 2021 | Tahun 2022 | Tahun 2023 | Tahun 2019         | Tahun 2020 | Tahun 2021 | Tahun 2022 | Tahun 2023 |                  |
| 1  | 2                            | 3                        | 4   | 5                               | 6          | 7          | 8          | 9          | 10                 | 11         | 12         |            |            | 15               |

|   |  |  |  |       |       |       |       |       |       |       |       |       |       |  |
|---|--|--|--|-------|-------|-------|-------|-------|-------|-------|-------|-------|-------|--|
| 1 | Indeks Kualitas Lingkungan Hidup         |  |  | 60.78 | 62.73 | 67.86 | 68.37 | 68.88 | 64.82 | 67.62 | 68.09 | 69.25 | 68.9  |  |
| 2 | Indeks Kualitas Air                      |  |  | 60.13 | 62.22 | 53.26 | 53.36 | 53.46 | 50.00 | 53.16 | 56.75 | 59.90 | 59.71 |  |
| 3 | Indeks Kualitas Udara                    |  |  | 90.80 | 91.85 | 93.63 | 93.73 | 93.83 | 96.32 | 92.63 | 91.69 | 91.67 | 90.43 |  |
| 4 | Indeks Kualitas Tutupan Lahan            |  |  | 38.75 | 41.26 | 46.41 | 48.38 | 50.35 | 52.31 | 46.19 | 43.89 | 43.83 | 44.89 |  |
| 5 | Persentase Cakupan Pelayanan Persampahan |  |  | 3.10  | 4.20  | 15.50 | 15.75 | 16.00 | 3.10  | 15.02 | 16.73 | 16.81 | 16.96 |  |
| 6 | Nilai Survey Kepuasan Masyarakat (SKM)   |  |  |       |       | 89.50 | 89.75 | 90.00 |       |       | 89.00 | 84.25 | 85.64 |  |

### **2.3. Isu-isu Penting Penyelenggaraan Tugas dan Fungsi Perangkat Daerah**

Perubahan lingkungan strategis baik internal maupun eksternal berpotensi sangat besar terjadinya permasalahan yang sekaligus merupakan arah dan kunci dalam menyusun perencanaan strategis. Perencanaan itu sendiri disusun, dengan mengacu pada peraturan-perundangan yang terkait secara substansial terkait dengan perlindungan dan pengelolaan Lingkungan Hidup, maupun dalam kaitan tatakelola kelembagaan. Secara umum, permasalahan lingkungan hidup pada tahun 2024–2026, masih akan dihadapkan pada pencemaran air, udara, sampah, dan limbah B3, terutama yang bersumber dari aktivitas masyarakat, kegiatan industri dan jasa, serta kerusakan lahan dan ekosistem-ekosistem sensitif lainnya.

Berdasarkan pengamatan terhadap kondisi internal (*Strength/kekuatan* dan *Weaknesses/kelemahan*) dan kondisi eksternal (*Opportunities/peluang* dan *Threats/ancaman*) yang melekat pada Perangkat Daerah Dinas Lingkungan Hidup Kabupaten Belitung maka dapat diidentifikasi faktor lingkungan yang dapat mendukung atau menghambat pelaksanaan tugas pokok dan fungsi.

Dari hasil identifikasi baik internal maupun eksternal yang berkaitan dengan pengelolaan maupun pengembangan program bidang lingkungan hidup ada beberapa hal yang perlu diperhatikan dalam perencanaan pengelolaan lingkungan hidup yang dapat dikelompokkan menjadi isu-isu penting dalam penyelenggaraan tugas dan fungsi Dinas Lingkungan Hidup Kabupaten Belitung yang harus mendapat perhatian adalah meliputi :

- a. Pendanaan/anggaran yang tidak sebanding dengan peningkatan permasalahan lingkungan hidup;
- b. Kurangnya integrasi dan ketersediaan data dan akses informasi bidang lingkungan hidup;
- c. Belum optimalnya sistem pengelolaan sampah di Kabupaten Belitung;
- d. Belum optimalnya peran serta masyarakat dan pemangku kepentingan dalam perlindungan dan pengelolaan lingkungan hidup;
- e. Belum optimalnya koordinasi lintas sektoral terkait pengaduan pencemaran dan sengketa lingkungan hidup;
- f. Belum optimalnya pelayanan UPT Labouratorium dalam melaksanakan uji kualitas lingkungan;

- g. Masih rendahnya kompetensi SDM pada UPT Labouratorium;
- h. Belum lengkapnya peralatan labouratorium untuk pengujian kualitas air, udara dan tanah;
- i. Masih terbatasnya sarana dan prasarana pendukung pelaksanaan tugas dan fungsi;
- j. Belum optimalnya ketersediaan dan tingkat kompetensi sumber daya aparatur;

Dalam upaya pengembangan pelayanan Perangkat Daerah, Dinas Lingkungan Hidup Kabupaten Belitung telah melakukan analisis terhadap beberapa dokumen yang berimplikasi sebagai Peluang dan Tantangan bagi pengembangan pelayanan Perangkat Daerah Dinas Lingkungan Hidup Kabupaten Belitung antara lain sebagai berikut :

a. **Rencana Strategis (Renstra) Kementerian Lingkungan Hidup dan Kehutanan;**

Dari hasil analisis terhadap Rencana Strategis (Renstra) Kementerian /Lembaga khususnya Kementerian Lingkungan Hidup dan Kehutanan Republik Indonesia Priode 2020-2024 yang berimplikasi sebagai Peluang dan Tantangan bagi pengembangan pelayanan Perangkat Daerah Dinas Lingkungan Hidup Kabupaten Belitung adalah sebagai berikut :

**1. PELUANG**

Beberapa peluang (*opportunities*) yang dapat dimanfaatkan, antara lain sebagai berikut :

- a. Meningkatnya koordinasi perlindungan dan pengelolaan lingkungan hidup antar sektor, pelaku usaha/kegiatan serta Lembaga Sosial Masyarakat (LSM) dan Akademisi.
- b. Penguatan regulasi dan penegakan hukum bidang lingkungan hidup yang belum menimbulkan efek jera terhadap pelanggar peraturan perundang-undangan bidang lingkungan hidup;
- c. Penyediaan dukungan teknologi informasi dan komunikasi yang andal dan aman melalui e-government secara terintegrasi bidang lingkungan hidup;

**2. TANTANGAN**

Beberapa tantangan (*threats*) yang perlu diantisipasi, antara lain sebagai berikut :

- a. Masih rendahnya kapasitas, kompetensi dan profesionalitas Sumber Daya Manusia pengelola lingkungan hidup;
- b. Masih Rendahnya penyediaan dukungan teknologi informasi dan komunikasi yang andal dan aman melalui Sistem Pelayanan Berbasis Elektronik (SPBE) bidang lingkungan hidup;
- c. Meningkatnya potensi bencana ekologis, seperti banjir, pasang naik air laut (rob), penyakit epidemiologis;
- d. Masih terbatasnya ketersediaan sarana dan prasarana untuk pengendalian pencemaran lingkungan hidup, adaptasi dan mitigasi perubahan iklim, dan perlindungan fungsi lingkungan hidup;

**b. Rencana Strategis (Renstra) Dinas Lingkungan Hidup Provinsi Kepulauan Bangka Belitung;**

Dari hasil analisis terhadap Perubahan Rencana Strategis (Renstra) Dinas Lingkungan Hidup Provinsi Kepulauan Bangka Belitung yang berimplikasi sebagai Peluang dan Tantangan bagi pengembangan pelayanan Perangkat Daerah Dinas Lingkungan Hidup Kabupaten Belitung adalah sebagai berikut :

**1. PELUANG**

Beberapa peluang (*opportunities*) yang dapat dimanfaatkan, antara lain sebagai berikut :

- a. Meningkatkan Pengawasan dan Pengendalian Pencemaran Lingkungan Hidup;
- b. Penegakan hukum dan upaya Penyelesaian Sengketa Lingkungan Hidup;
- c. Pembinaan Laboratorium Lingkungan;
- d. Pembinaan kepada masyarakat, pelaku usaha dan dunia pendidikan (sekolah Adiwiyata) tentang pengelolaan lingkungan hidup yang berkelanjutan;

**2. TANTANGAN**

Beberapa tantangan (*threats*) yang perlu diantisipasi, antara lain sebagai berikut :

- a. Masih rendahnya peran serta segenap unsur masyarakat dalam pengelolaan lingkungan hidup;

- b. Masih kurangnya upaya-upaya pemantauan, pemulihan, pengawasan dan pengendalian terhadap potensi dan pemanfaatan sumber daya alam serta kerusakan lingkungan yang terjadi;
- c. Kurangnya koordinasi dan penyelarasan upaya-upaya pengelolaan lingkungan hidup dengan berbagai kelembagaan/mitra/instansi / institusi terkait serta meningkatkan pemahaman dan aksesibilitas masyarakat terhadap informasi tentang lingkungan beserta perangkat perundangan yang mengaturnya.
- d. Belum optimalnya penerapan Standar Pelayanan Minimal (SPM) publik bidang lingkungan hidup;
- e. Masih rendahnya partisipasi segenap pemangku kepentingan dalam upaya menjaga kelestarian fungsi lingkungan hidup, termasuk estetika pemukiman diperkotaan/pedesaan;
- f. Eksploitasi sumber daya alam yang mengabaikan daya dukung lingkungan;
- g. Belum optimalnya komunikasi, informasi dan edukasi perlindungan dan pengelolaan lingkungan hidup bagi masyarakat dan pemangku kepentingan terkait;

**c. RTRW dan KLHS Kabupaten Belitung;**

Dari hasil analisis terhadap RTRW dan KLHS Kabupaten Belitung yang berimplikasi sebagai Peluang dan Tantangan bagi pengembangan pelayanan Perangkat Daerah Dinas Lingkungan Hidup Kabupaten Belitung adalah sebagai berikut :

**1. PELUANG**

Beberapa peluang (*opportunities*) yang dapat dimanfaatkan, antara lain sebagai berikut :

- a. Meningkatnya tuntutan masyarakat terhadap kondisi lingkungan yang baik dan tata kelola pemerintahan yang baik (*good environmental governance*);
- b. Penerapan otonomi daerah.
- c. Pengelolaan dan penanganan bidang persampahan dan Limbah B3,
- e. Pembangunan taman hijau/taman kehati.

## **2. TANTANGAN**

Beberapa tantangan (*threats*) yang perlu diantisipasi, antara lain sebagai berikut :

- a. Lemahnya sistem penegakan hukum lingkungan;
- b. Jangkauan pengawasan terhadap kegiatan-kegiatan yang memberikan dampak kepada lingkungan belum memadai;
- c. Masih terbatasnya ketersediaan sarana dan prasarana untuk pengendalian pencemaran lingkungan hidup, adaptasi dan mitigasi perubahan iklim, dan perlindungan fungsi lingkungan hidup;

### **2.4. Review terhadap Rancangan Akhir RKPD**

Review terhadap rancangan RKPD merupakan proses membandingkan antara rancangan Akhir RKPD dengan analisis kebutuhan. Proses ini dilakukan untuk mengetahui dan membandingkan antara rancangan Akhir RKPD dengan kebutuhan untuk mencapai program yang tidak tercapai target kinerja pada tahun sebelumnya, atau melebihi target.

Berikut tabel hasil reuiu Rancangan Akhir RKPD tahun 2023

**Tabel 2.4.1  
REVIU TERHADAP RANCANGAN AKHIR RKPd TAHUN 2023**

| NO. | RANCANGAN AKHIR RKPd  |               |  |                   |                   | HASIL ANALISIS KEBUTUHAN  |               |  |                   |                   | CATATAN PENTING |
|-----|---|---------------|--|-------------------|-------------------|---|---------------|--|-------------------|-------------------|-----------------|
|     | PROGRAM/KEGIATAN/<br>SUB KEGIATAN                                     | LOKASI        | INDIKATOR KINERJA  | TARGET<br>CAPAIAN | PAGU<br>INDIKATIF | PROGRAM/KEGIATAN/<br>SUB KEGIATAN                                     | LOKASI        | INDIKATOR KINERJA  | TARGET<br>CAPAIAN | PAGU<br>INDIKATIF |                 |
| 1.  | 2.  | 3.            | 4.   | 5.                | 6.                | 7.  | 8.            | 9.   | 10.               | 11.               | 11.             |
|     | Urusan Pemerintahan Wajib Yang Tidak Berkaitan dengan Pelayanan Dasar |               |  |                   |                   | Urusan Pemerintahan Wajib Yang Tidak Berkaitan dengan Pelayanan Dasar |               |  |                   |                   |                 |
|     | <b>Lingkungan Hidup</b>   |               |  |                   |                   | <b>Lingkungan Hidup</b>   |               |  |                   |                   |                 |
|     | Program Penunjang Urusan Pemerintahan Daerah Kabupaten/Kota           |               | Persentase dokumen perencanaan penganggaran, evaluasi kinerja dan keuangan sesuai ketentuan  | 100%              | 6.306.901.100     | Program Penunjang Urusan Pemerintahan Daerah Kabupaten/Kota           |               | Persentase dokumen perencanaan penganggaran, evaluasi kinerja dan keuangan sesuai ketentuan  | 100%              | 6.306.901.100     |                 |
|     |   |               | Indeks Profesionalitas ASN Perangkat Daerah  | 85%               |                   |   |               | Indeks Profesionalitas ASN Perangkat Daerah  | 85%               |                   |                 |
|     |   |               | Persentase Pelayanan Administrasi Perkantoran Perangkat Daerah                               | 100%              |                   |   |               | Persentase Pelayanan Administrasi Perkantoran Perangkat Daerah                               | 100%              |                   |                 |
|     |   |               | Persentase Pemenuhan Sarana dan Prasarana Aparatur   | 100%              |                   |   |               | Persentase Pemenuhan Sarana dan Prasarana Aparatur   | 100%              |                   |                 |
|     | Perencanaan, Penganggaran dan Evaluasi Kinerja Perangkat Daerah       |               | Keluaran : Dokumen Hasil Perencanaan dan Evaluasi Kinerja Perangkat Daerah                   | 10 dokumen        | 4.150.000         | Perencanaan, Penganggaran dan Evaluasi Kinerja Perangkat Daerah       |               | Keluaran : Dokumen Hasil Perencanaan dan Evaluasi Kinerja Perangkat Daerah                   | 10 dokumen        | 4.150.000         |                 |
|     |   |               | Hasil : Terpenuhinya dokumen perencanaan, penganggaran dan evaluasi kinerja sesuai peraturan | 100%              |                   |   |               | Hasil : Terpenuhinya dokumen perencanaan, penganggaran dan evaluasi kinerja sesuai peraturan | 100%              |                   |                 |
|     | Penyusunan Dokumen Perencanaan Perangkat Daerah                       | Tanjungpandan | Keluaran : Jumlah Dokumen Perencanaan Perangkat Daerah                                       | 3 Dokumen         | 1.035.000         | Penyusunan Dokumen Perencanaan Perangkat Daerah                       | Tanjungpandan | Keluaran : Jumlah Dokumen Perencanaan Perangkat Daerah                                       | 3 Dokumen         | 1.035.000         |                 |

**Perubahan Rencana Kerja Perangkat Daerah  
Kabupaten Belitung**

|  |  |               |   |                  |                   |  |               |   |                  |                   |  |
|--|--|---------------|---|------------------|-------------------|--|---------------|---|------------------|-------------------|--|
|  | Koordinasi dan Penyusunan Dokumen RKA-SKPD                     | Tanjungpandan | Keluaran : Jumlah Dokumen RKA-SKPD dan Laporan Hasil Koordinasi Penyusunan Dokumen RKA-SKPD                                   | 1 Dokumen        | 520.000           | Koordinasi dan Penyusunan Dokumen RKA-SKPD                     | Tanjungpandan | Keluaran : Jumlah Dokumen RKA-SKPD dan Laporan Hasil Koordinasi Penyusunan Dokumen RKA-SKPD                                   | 1 Dokumen        | 520.000           |  |
|  | Koordinasi dan Penyusunan Dokumen Perubahan RKA-SKPD           | Tanjungpandan | Keluaran : Jumlah Dokumen Perubahan RKA-SKPD dan Laporan Hasil Koordinasi Penyusunan Dokumen Perubahan RKA-SKPD               | 1 Dokumen        | 520.000           | Koordinasi dan Penyusunan Dokumen Perubahan RKA-SKPD           | Tanjungpandan | Keluaran : Jumlah Dokumen Perubahan RKA-SKPD dan Laporan Hasil Koordinasi Penyusunan Dokumen Perubahan RKA-SKPD               | 1 Dokumen        | 520.000           |  |
|  | Koordinasi dan Penyusunan Dokumen DPA-SKPD                     | Tanjungpandan | Keluaran : Jumlah Dokumen DPA-SKPD dan Laporan Hasil Koordinasi Penyusunan Dokumen DPA-SKPD                                   | 1 Dokumen        | 520.000           | Koordinasi dan Penyusunan Dokumen DPA-SKPD                     | Tanjungpandan | Keluaran : Jumlah Dokumen DPA-SKPD dan Laporan Hasil Koordinasi Penyusunan Dokumen DPA-SKPD                                   | 1 Dokumen        | 520.000           |  |
|  | Koordinasi dan Penyusunan Dokumen Perubahan DPA-SKPD           | Tanjungpandan | Keluaran : Jumlah Dokumen Perubahan DPA-SKPD dan Laporan Hasil Koordinasi Penyusunan Dokumen Perubahan DPA-SKPD               | 1 Dokumen        | 520.000           | Koordinasi dan Penyusunan Dokumen Perubahan DPA-SKPD           | Tanjungpandan | Keluaran : Jumlah Dokumen Perubahan DPA-SKPD dan Laporan Hasil Koordinasi Penyusunan Dokumen Perubahan DPA-SKPD               | 1 Dokumen        | 520.000           |  |
|  | Evaluasi Kinerja Perangkat Daerah                              | Tanjungpandan | Keluaran : Jumlah Laporan Evaluasi Kinerja Perangkat Daerah   | 3 Laporan        | 1.035.000         | Evaluasi Kinerja Perangkat Daerah                              | Tanjungpandan | Keluaran : Jumlah Laporan Evaluasi Kinerja Perangkat Daerah   | 3 Laporan        | 1.035.000         |  |
|  | <b>Administrasi Keuangan Perangkat Daerah</b>                  |               | Keluaran : Dokumen Keuangan Perangkat Daerah  | <b>3 dokumen</b> | 5.650.233.050     | <b>Administrasi Keuangan Perangkat Daerah</b>                  |               | Keluaran : Dokumen Keuangan Perangkat Daerah  | <b>3 dokumen</b> | 5.650.233.050     |  |
|  |  |               | Hasil : Terpenuhinya dokumen keuangan sesuai peraturan  | <b>100%</b>      |                   |  |               | Hasil : Terpenuhinya dokumen keuangan sesuai peraturan  | <b>100%</b>      |                   |  |
|  | Penyediaan Gaji dan Tunjangan ASN                              | Tanjungpandan | Keluaran : Jumlah Orang yang Menerima Gaji dan Tunjangan ASN  | 40 Orang/bulan   | 5.648.678.050     | Penyediaan Gaji dan Tunjangan ASN                              | Tanjungpandan | Keluaran : Jumlah Orang yang Menerima Gaji dan Tunjangan ASN  | 40 Orang/bulan   | 5.648.678.050     |  |
|  | Koordinasi dan Penyusunan Laporan Keuangan Akhir Tahun SKPD    | Tanjungpandan | Keluaran : Jumlah Laporan Keuangan Akhir Tahun SKPD dan Laporan Hasil Koordinasi Penyusunan Laporan Keuangan Akhir Tahun SKPD | 1 Laporan        | 1.035.000         | Koordinasi dan Penyusunan Laporan Keuangan Akhir Tahun SKPD    | Tanjungpandan | Keluaran : Jumlah Laporan Keuangan Akhir Tahun SKPD dan Laporan Hasil Koordinasi Penyusunan Laporan Keuangan Akhir Tahun SKPD | 1 Laporan        | 1.035.000         |  |
|  | Penyusunan Pelaporan dan Analisis Prognosis Realisasi Anggaran | Tanjungpandan | Keluaran : Jumlah Dokumen Pelaporan dan Analisis Prognosis Realisasi Anggaran   | 2 Dokumen        | 520.000           | Penyusunan Pelaporan dan Analisis Prognosis Realisasi Anggaran | Tanjungpandan | Keluaran : Jumlah Dokumen Pelaporan dan Analisis Prognosis Realisasi Anggaran   | 2 Dokumen        | 520.000           |  |
|  | <b>Administrasi Kepegawaian Perangkat Daerah</b>               |               | Keluaran : Terpenuhinya administrasi kepegawaian Perangkat Daerah   | <b>10 orang</b>  | <b>45.000.000</b> | <b>Administrasi Kepegawaian Perangkat Daerah</b>               |               | Keluaran : Terpenuhinya administrasi kepegawaian Perangkat Daerah   | <b>10 orang</b>  | <b>45.000.000</b> |  |

**Perubahan Rencana Kerja Perangkat Daerah  
Kabupaten Belitung**

|  |  |               |  |            |                    |  |               |  |            |                    |  |
|--|--|---------------|--|------------|--------------------|--|---------------|--|------------|--------------------|--|
|  |  |               | Hasil : Indeks Profesionalitas ASN Perangkat Daerah  | 85%        |                    |  |               | Hasil : Indeks Profesionalitas ASN Perangkat Daerah  | 85%        |                    |  |
|  | Pendidikan dan Pelatihan Pegawai berdasarkan Tugas dan Fungsi    | Tanjungpandan | Keluaran : Jumlah Pegawai Berdasarkan Tugas dan Fungsi yang Mengikuti Pendidikan dan Pelatihan | 3 Orang    | 45.000.000         | Pendidikan dan Pelatihan Pegawai berdasarkan Tugas dan Fungsi    | Tanjungpandan | Keluaran : Jumlah Pegawai Berdasarkan Tugas dan Fungsi yang Mengikuti Pendidikan dan Pelatihan | 3 Orang    | 45.000.000         |  |
|  | <b>Administrasi Umum Perangkat Daerah</b>                        |               | Keluaran : Terpenuhinya Administrasi Umum Perangkat Daerah                                     | 100%       | <b>226.362.350</b> | <b>Administrasi Umum Perangkat Daerah</b>                        |               | Keluaran : Terpenuhinya Administrasi Umum Perangkat Daerah                                     | 100%       | <b>226.362.350</b> |  |
|  |  |               | Hasil : Persentase Pelayanan Administrasi Perkantoran Perangkat Daerah                         | 100%       |                    |  |               | Hasil : Persentase Pelayanan Administrasi Perkantoran Perangkat Daerah                         | 100%       |                    |  |
|  | Penyediaan Komponen Instalasi Listrik/Penerangan Bangunan Kantor | Tanjungpandan | Keluaran : Jumlah Paket Komponen Instalasi Listrik/Penerangan Bangunan Kantor yang Disediakan  | 1 Paket    | 4.250.000          | Penyediaan Komponen Instalasi Listrik/Penerangan Bangunan Kantor | Tanjungpandan | Keluaran : Jumlah Paket Komponen Instalasi Listrik/Penerangan Bangunan Kantor yang Disediakan  | 1 Paket    | 4.250.000          |  |
|  | Peyediaan Peralatan dan Perlengkapan Kantor                      | Tanjungpandan | Keluaran : Jumlah Paket Peralatan dan Perlengkapan Kantor yang Disediakan                      | 2 Paket    | 39.000.000         | Peyediaan Peralatan dan Perlengkapan Kantor                      | Tanjungpandan | Keluaran : Jumlah Paket Peralatan dan Perlengkapan Kantor yang Disediakan                      | 2 Paket    | 39.000.000         |  |
|  | Penyediaan Peralatan Rumah Tangga                                | Tanjungpandan | Keluaran : Jumlah Paket Peralatan Rumah Tangga yang Disediakan                                 | 1 Paket    | 7.518.000          | Penyediaan Peralatan Rumah Tangga                                | Tanjungpandan | Keluaran : Jumlah Paket Peralatan Rumah Tangga yang Disediakan                                 | 1 Paket    | 7.518.000          |  |
|  | Penyediaan Bahan Logistik Kantor                                 | Tanjungpandan | Keluaran : Jumlah Paket Bahan Logistik Kantor yang Disediakan                                  | 2 Paket    | 77.594.350         | Penyediaan Bahan Logistik Kantor                                 | Tanjungpandan | Keluaran : Jumlah Paket Bahan Logistik Kantor yang Disediakan                                  | 2 Paket    | 77.594.350         |  |
|  | Penyediaan Barang Cetakan dan Penggandaan                        | Tanjungpandan | Keluaran : Jumlah Paket Barang Cetakan dan Penggandaan yang Disediakan                         | 1 Paket    | 43.000.000         | Penyediaan Barang Cetakan dan Penggandaan                        | Tanjungpandan | Keluaran : Jumlah Paket Barang Cetakan dan Penggandaan yang Disediakan                         | 1 Paket    | 43.000.000         |  |
|  | Penyediaan Bahan Bacaan dan Peraturan Perundang Undangan         | Tanjungpandan | Keluaran : Jumlah Dokumen Bahan Bacaan dan Peraturan Perundang-Undangan yang Disediakan        | 1 Dokumen  | 5.000.000          | Penyediaan Bahan Bacaan dan Peraturan Perundang Undangan         | Tanjungpandan | Keluaran : Jumlah Dokumen Bahan Bacaan dan Peraturan Perundang-Undangan yang Disediakan        | 1 Dokumen  | 5.000.000          |  |
|  | Penyelenggaraan Rapat Koordinasi dan Konsultasi SKPD             | Tanjungpandan | Keluaran : Jumlah Laporan Penyelenggaraan Rapat Koordinasi dan Konsultasi SKPD                 | 12 Laporan | 50.000.000         | Penyelenggaraan Rapat Koordinasi dan Konsultasi SKPD             | Tanjungpandan | Keluaran : Jumlah Laporan Penyelenggaraan Rapat Koordinasi dan Konsultasi SKPD                 | 12 Laporan | 50.000.000         |  |
|  | <b>Penyediaan Jasa Penunjang Urusan Pemerintah Daerah</b>        |               | Keluaran : Pemenuhan Kebutuhan Layanan Administrasi Perkantoran                                | 100%       | <b>216.995.700</b> | <b>Penyediaan Jasa Penunjang Urusan Pemerintah Daerah</b>        |               | Keluaran : Pemenuhan Kebutuhan Layanan Administrasi Perkantoran                                | 100%       | <b>216.995.700</b> |  |

**Perubahan Rencana Kerja Perangkat Daerah  
Kabupaten Belitung**

|  |   |               |   |            |             |   |               |   |            |             |  |
|--|---|---------------|---|------------|-------------|---|---------------|---|------------|-------------|--|
|  |   |               | Hasil : Persentase Pelayanan Administrasi Perkantoran Perangkat Daerah  | 100%       |             |   |               | Hasil : Persentase Pelayanan Administrasi Perkantoran Perangkat Daerah  | 100%       |             |  |
|  | Penyediaan Jasa Surat Menyurat  | Tanjungpandan | Keluaran : Jumlah Laporan Penyediaan Jasa Surat Menyurat  | 12 Laporan | 1.814.000   | Penyediaan Jasa Surat Menyurat  | Tanjungpandan | Keluaran : Jumlah Laporan Penyediaan Jasa Surat Menyurat  | 12 Laporan | 1.814.000   |  |
|  | Penyediaan Jasa Komunikasi, Sumber Daya Air dan Listrik   | Tanjungpandan | Keluaran : Jumlah Laporan Penyediaan Jasa Komunikasi, Sumber Daya Air dan Listrik yang Disediakan                                     | 12 Laporan | 115.984.000 | Penyediaan Jasa Komunikasi, Sumber Daya Air dan Listrik   | Tanjungpandan | Keluaran : Jumlah Laporan Penyediaan Jasa Komunikasi, Sumber Daya Air dan Listrik yang Disediakan                                     | 12 Laporan | 115.984.000 |  |
|  | Penyediaan Jasa Pelayanan Umum Kantor   | Tanjungpandan | Keluaran : Jumlah Laporan Penyediaan Jasa Pelayanan Umum Kantor yang Disediakan   | 12 Laporan | 99.197.700  | Penyediaan Jasa Pelayanan Umum Kantor   | Tanjungpandan | Keluaran : Jumlah Laporan Penyediaan Jasa Pelayanan Umum Kantor yang Disediakan   | 12 Laporan | 99.197.700  |  |
|  | <b>Pemeliharaan Barang Milik Daerah Penunjang Urusan Pemerintah Daerah</b>                                      |               | Keluaran : Barang Milik Daerah dalam kondisi baik   | 8 jenis    | 164.160.000 | <b>Pemeliharaan Barang Milik Daerah Penunjang Urusan Pemerintah Daerah</b>                                      |               | Keluaran : Barang Milik Daerah dalam kondisi baik   | 8 jenis    | 164.160.000 |  |
|  |   |               | Hasil : Persentase Pemenuhan sarana dan prasarana Aparatur  | 100%       |             |   |               | Hasil : Persentase Pemenuhan sarana dan prasarana Aparatur  | 100%       |             |  |
|  | Penyediaan Jasa Pemeliharaan, Biaya Pemeliharaan, Pajak dan Perizinan Kendaraan Dinas Operasional atau Lapangan | Tanjungpandan | Keluaran : Jumlah Kendaraan Dinas Operasional atau Lapangan yang Dipelihara dan dibayarkan Pajak dan Perizinannya                     | 23 Unit    | 140.000.000 | Penyediaan Jasa Pemeliharaan, Biaya Pemeliharaan, Pajak dan Perizinan Kendaraan Dinas Operasional atau Lapangan | Tanjungpandan | Keluaran : Jumlah Kendaraan Dinas Operasional atau Lapangan yang Dipelihara dan dibayarkan Pajak dan Perizinannya                     | 23 Unit    | 140.000.000 |  |
|  | Pemeliharaan Peralatan dan Mesin Lainnya  | Tanjungpandan | Keluaran : Jumlah Peralatan dan Mesin Lainnya yang Dipelihara   | 88 Unit    | 24.160.000  | Pemeliharaan Peralatan dan Mesin Lainnya  | Tanjungpandan | Keluaran : Jumlah Peralatan dan Mesin Lainnya yang Dipelihara   | 88 Unit    | 24.160.000  |  |
|  | <b>Program Perencanaan Lingkungan Hidup</b>   |               | <b>Kesesuaian Kebijakan Rencana Program (KRP) yang disusun oleh Pemerintah Daerah dengan prinsip Tujuan Pembangunan Berkelanjutan</b> | 100%       | 481.200.500 | <b>Program Perencanaan Lingkungan Hidup</b>   |               | <b>Kesesuaian Kebijakan Rencana Program (KRP) yang disusun oleh Pemerintah Daerah dengan prinsip Tujuan Pembangunan Berkelanjutan</b> | 100%       | 481.200.500 |  |

**Perubahan Rencana Kerja Perangkat Daerah  
Kabupaten Belitung**

|  |  |               |  |           |             |  |               |  |           |             |  |
|--|--|---------------|--|-----------|-------------|--|---------------|--|-----------|-------------|--|
|  | Rencana Perlindungan dan Pengelolaan Lingkungan Hidup (RPPLH) Kabupaten/Kota |               | Keluaran : Dokumen IKPLHD  | 1 Dokumen | 81.200.500  | Rencana Perlindungan dan Pengelolaan Lingkungan Hidup (RPPLH) Kabupaten/Kota |               | Keluaran : Dokumen IKPLHD  | 1 Dokumen | 81.200.500  |  |
|  |  |               | Hasil : Tersusunnya Dokumen Indikator kinerja Pengelolaan lingkungan Hidup Daerah                  | 100%      |             |  |               | Hasil : Tersusunnya Dokumen Indikator kinerja Pengelolaan lingkungan Hidup Daerah                  | 100%      |             |  |
|  | Pengendalian Pelaksanaan RPPLH Kabupaten/Kota                                | Tanjungpandan | : Jumlah Dokumen Telaahan Kebijakan yang telah mengakomodir RPPLH Kabupaten/Kota                   | 1 Dokumen | 81.200.500  | Pengendalian Pelaksanaan RPPLH Kabupaten/Kota                                | Tanjungpandan | : Jumlah Dokumen Telaahan Kebijakan yang telah mengakomodir RPPLH Kabupaten/Kota                   | 1 Dokumen | 81.200.500  |  |
|  | Penyelenggaraan Kajian Lingkungan Hidup Strategis (KLHS) Kabupaten/Kota      |               | Keluaran : Dokumen KLHS RPJPD dan RPJMD  | 2 Dokumen | 400.000.000 | Penyelenggaraan Kajian Lingkungan Hidup Strategis (KLHS) Kabupaten/Kota      |               | Keluaran : Dokumen KLHS RPJPD dan RPJMD  | 2 Dokumen | 400.000.000 |  |
|  |  |               | Hasil : Rekomendasi perubahan Kebijakan Rencana Program (KRP)                                      | 100%      |             |  |               | Hasil : Rekomendasi perubahan Kebijakan Rencana Program (KRP)                                      | 100%      |             |  |
|  | Pembuatan dan Pelaksanaan KLHS RPJPD/RPJMD                                   | Tanjungpandan | Keluaran : Jumlah Dokumen KLHS RPJPD/RPJMD Kabupaten/Kota yang Disusun                             | 2 dokumen | 400.000.000 | Pembuatan dan Pelaksanaan KLHS RPJPD/RPJMD                                   | Tanjungpandan | Keluaran : Jumlah Dokumen KLHS RPJPD/RPJMD Kabupaten/Kota yang Disusun                             | 2 dokumen | 400.000.000 |  |
|  | Program Pengendalian Pencemaran dan/atau Kerusakan Lingkungan Hidup.         |               | Persentase Pengurangan Dampak Pencemaran/Kerusakan Lingkungan Hidup Kabupaten Belitung             | 22%       | 677.831.100 | Program Pengendalian Pencemaran dan/atau Kerusakan Lingkungan Hidup.         |               | Persentase Pengurangan Dampak Pencemaran/Kerusakan Lingkungan Hidup Kabupaten Belitung             | 22%       | 677.831.100 |  |
|  | Pencegahan Pencemaran dan/atau Kerusakan Lingkungan Hidup Kabupaten/Kota     |               | Keluaran : Persentase Pencegahan Pencemaran dan/atau Kerusakan Lingkungan Hidup Kabupaten Belitung | 100%      | 630.841.400 | Pencegahan Pencemaran dan/atau Kerusakan Lingkungan Hidup Kabupaten/Kota     |               | Keluaran : Persentase Pencegahan Pencemaran dan/atau Kerusakan Lingkungan Hidup Kabupaten Belitung | 100%      | 630.841.400 |  |
|  |  |               | Hasil : Persentase Pengurangan Dampak Pencemaran/Kerusakan Lingkungan Hidup Kabupaten Belitung     | 22%       |             |  |               | Hasil : Persentase Pengurangan Dampak Pencemaran/Kerusakan Lingkungan Hidup Kabupaten Belitung     | 22%       |             |  |

**Perubahan Rencana Kerja Perangkat Daerah  
Kabupaten Belitung**

|  |  |   |   |              |             |  |   |   |              |             |  |
|--|--|---|---|--------------|-------------|--|---|---|--------------|-------------|--|
|  | Koordinasi, Sinkronisasi dan Pelaksanaan Pencegahan Pencemaran Lingkungan Hidup Dilaksanakan terhadap Media Tanah, Air, Udara dan Laut | Kec. Tanjungpandan, Sijuk, Badau Membalong, Selat Nasik | Keluaran : Jumlah Dokumen Uji Kualitas Lingkungan Hidup Dilaksanakan Terhadap Media Tanah, Air, Udara, dan Laut   | 2 Dokumen    | 103.460.000 | Koordinasi, Sinkronisasi dan Pelaksanaan Pencegahan Pencemaran Lingkungan Hidup Dilaksanakan terhadap Media Tanah, Air, Udara dan Laut | Kec. Tanjungpandan, Sijuk, Badau Membalong, Selat Nasik | Keluaran : Jumlah Dokumen Uji Kualitas Lingkungan Hidup Dilaksanakan Terhadap Media Tanah, Air, Udara, dan Laut   | 2 Dokumen    | 103.460.000 |  |
|  | Pengelolaan Laboratorium Lingkungan Hidup Kabupaten / Kota   | Tanjungpandan   | Keluaran : Jumlah Pengambilan Contoh Uji, Pengujian Parameter Kualitas Lingkungan dan Dokumen Mutu yang Dilaksanakan  | 1000 Dokumen | 527.381.400 | Pengelolaan Laboratorium Lingkungan Hidup Kabupaten / Kota   | Tanjungpandan   | Keluaran : Jumlah Pengambilan Contoh Uji, Pengujian Parameter Kualitas Lingkungan dan Dokumen Mutu yang Dilaksanakan  | 1000 Dokumen | 527.381.400 |  |
|  | Pemulihan Pencemaran dan/atau Kerusakan Lingkungan Hidup Kabupaten/Kota  |   | Keluaran : Persentase Pemulihan Pencemaran dan/atau Kerusakan Lingkungan Hidup Kabupaten Belitung   | 22%          | 46.989.700  | Pemulihan Pencemaran dan/atau Kerusakan Lingkungan Hidup Kabupaten/Kota  |   | Keluaran : Persentase Pemulihan Pencemaran dan/atau Kerusakan Lingkungan Hidup Kabupaten Belitung   | 22%          | 46.989.700  |  |
|  |  |   | Hasil : Mengurangi Dampak Pencemaran/Kerusakan Lingkungan Hidup Kabupaten Belitung  | 22%          |             |  |   | Hasil : Mengurangi Dampak Pencemaran/Kerusakan Lingkungan Hidup Kabupaten Belitung  | 22%          |             |  |
|  | Koordinasi dan Sinkronisasi Penghentian Pencemaran   | Tanjungpandan   | Keluaran : Jumlah Dokumen Hasil Koordinasi dan Sinkronisasi Penghentian Sumber Pencemaran Kewenangan Pemerintah dan/atau Provinsi dan/atau Sektor Lain hingga Terhentinya Sumber Pencemaran yang Dilaksanakan | 1 Dokumen    | 46.989.700  | Koordinasi dan Sinkronisasi Penghentian Pencemaran   | Tanjungpandan   | Keluaran : Jumlah Dokumen Hasil Koordinasi dan Sinkronisasi Penghentian Sumber Pencemaran Kewenangan Pemerintah dan/atau Provinsi dan/atau Sektor Lain hingga Terhentinya Sumber Pencemaran yang Dilaksanakan | 1 Dokumen    | 46.989.700  |  |
|  | Program Pengelolaan Keanekaragaman Hayati (KEHATI)   |   | Persentase Pengelolaan Keanekaragaman Hayati  | 47,79%       | 56.419.365  | Program Pengelolaan Keanekaragaman Hayati (KEHATI)   |   | Persentase Pengelolaan Keanekaragaman Hayati  | 47,79%       | 56.419.365  |  |
|  | Pengelolaan Keanekaragaman Hayati Kabupaten/Kota   |   | Keluaran : Taman kehati terkelola dengan baik   | 100%         | 56.419.365  | Pengelolaan Keanekaragaman Hayati Kabupaten/Kota   |   | Keluaran : Taman kehati terkelola dengan baik   | 100%         | 56.419.365  |  |

**Perubahan Rencana Kerja Perangkat Daerah  
Kabupaten Belitung**

|  |  |   |  |                   |                   |  |   |  |                   |                   |  |
|--|--|---|--|-------------------|-------------------|--|---|--|-------------------|-------------------|--|
|  |  |   | Hasil : Terlaksananya pencadangan sumber daya alam   | 47,79%            |                   |  |   | Hasil : Terlaksananya pencadangan sumber daya alam   | 47,79%            |                   |  |
|  | Pengelolaan Sarana dan Prasarana Keaneekaragaman Hayati  | Kec. Sijuk  | Keluaran : Jumlah Sarana dan Prasarana Keaneekaragaman Hayati yang Dikelola  | 1 Unit            | 56.419.365        | Pengelolaan Sarana dan Prasarana Keaneekaragaman Hayati  | Kec. Sijuk  | Keluaran : Jumlah Sarana dan Prasarana Keaneekaragaman Hayati yang Dikelola  | 1 Unit            | 56.419.365        |  |
|  | <b>Program Pengendalian Bahan Berbahaya dan Beracun (B3) dan Limbah Bahan Berbahaya dan Beracun (Limbah B3)</b>                |   | <b>Persentase Pengendalian Limbah B3</b>   | 55%               | <b>23.691.900</b> | <b>Program Pengendalian Bahan Berbahaya dan Beracun (B3) dan Limbah Bahan Berbahaya dan Beracun (Limbah B3)</b>                |   | <b>Persentase Pengendalian Limbah B3</b>   | 55%               | <b>23.691.900</b> |  |
|  | <b>Penyimpanan Sementara Limbah B3</b>   |   | Keluaran : Terpenuhi Persyaratan Administrasi dan Teknis Penyimpanan Sementara Limbah B3   | <b>22 TPS LB3</b> | <b>23.691.900</b> | <b>Penyimpanan Sementara Limbah B3</b>   |   | Keluaran : Terpenuhi Persyaratan Administrasi dan Teknis Penyimpanan Sementara Limbah B3   | <b>22 TPS LB3</b> | <b>23.691.900</b> |  |
|  |  |   | Hasil : Persentase usaha dan atau kegiatan yang menaati persyaratan administrasi dan teknis Pengendalian dan Pencegahan Dampak LB3     | <b>80%</b>        |                   |  |   | Hasil : Persentase usaha dan atau kegiatan yang menaati persyaratan administrasi dan teknis Pengendalian dan Pencegahan Dampak LB3     | <b>80%</b>        |                   |  |
|  | Verifikasi Lapangan untuk Memastikan Pemenuhan Persyaratan Administrasi dan Teknis Penyimpanan Sementara Limbah B3             | Kec. Tanjungpandan, Sijuk, Badau Membalong, Selat Nasik | Keluaran : Jumlah Laporan Kegiatan Verifikasi Lapangan Pemenuhan Komitmen Persetujuan/Izin Penyimpanan sementara dan Pengumpulan       | 2 Laporan         | 23.691.900        | Verifikasi Lapangan untuk Memastikan Pemenuhan Persyaratan Administrasi dan Teknis Penyimpanan Sementara Limbah B3             | Kec. Tanjungpandan, Sijuk, Badau Membalong, Selat Nasik | Keluaran : Jumlah Laporan Kegiatan Verifikasi Lapangan Pemenuhan Komitmen Persetujuan/Izin Penyimpanan sementara dan Pengumpulan       | 2 Laporan         | 23.691.900        |  |
|  | <b>Program Pembinaan dan Pengawasan Terhadap Izin Lingkungan dan Izin Perlindungan dan Pengelolaan Lingkungan Hidup (PPLH)</b> |   | Persentase usaha dan atau kegiatan yang menaati persyaratan administrasi dan teknis pencegahan pencemaran air, udara dan tutupan lahan | 35%               | <b>50.000.000</b> | <b>Program Pembinaan dan Pengawasan Terhadap Izin Lingkungan dan Izin Perlindungan dan Pengelolaan Lingkungan Hidup (PPLH)</b> |   | Persentase usaha dan atau kegiatan yang menaati persyaratan administrasi dan teknis pencegahan pencemaran air, udara dan tutupan lahan | 35%               | <b>50.000.000</b> |  |

**Perubahan Rencana Kerja Perangkat Daerah  
Kabupaten Belitung**

|  |  |   |  |                  |                   |  |   |  |                  |                   |  |
|--|--|---|--|------------------|-------------------|--|---|--|------------------|-------------------|--|
|  | <b>Pembinaan dan Pengawasan Terhadap Usaha dan/atau Kegiatan yang Izin Lingkungan dan Izin PPLH diterbitkan oleh Pemerintah Daerah Kabupaten/Kota</b>                                    |   | Keluaran : Jumlah usaha dan/atau kegiatan yang izin lingkungan dan izin PPLH yang memenuhi syarat administrasi dan teknis  | <b>20 Objek</b>  | <b>50.000.000</b> | <b>Pembinaan dan Pengawasan Terhadap Usaha dan/atau Kegiatan yang Izin Lingkungan dan Izin PPLH diterbitkan oleh Pemerintah Daerah Kabupaten/Kota</b>                                    |   | Keluaran : Jumlah usaha dan/atau kegiatan yang izin lingkungan dan izin PPLH yang memenuhi syarat administrasi dan teknis  | <b>20 Objek</b>  | <b>50.000.000</b> |  |
|  |  |   | Hasil : Persentase usaha dan atau kegiatan yang menaati persyaratan administrasi dan teknis pencegahan pencemaran air, udara dan tutupan lahan   | <b>35%</b>       |                   |  |   | Hasil : Persentase usaha dan atau kegiatan yang menaati persyaratan administrasi dan teknis pencegahan pencemaran air, udara dan tutupan lahan   | <b>35%</b>       |                   |  |
|  | Pengawasan Usaha dan/atau Kegiatan yang Izin Lingkungan Hidup, Izin PPLH yang diterbitkan oleh Pemerintah Daerah Kabupaten/Kota  | Kec. Tanjungpandan, Sijuk, Badau Membalong, Selat Nasik | Keluaran : Jumlah Laporan Dari Usaha dan/atau Kegiatan yang Diawasi Izin Lingkungan, Persetujuan Lingkungan, Surat Kelayakan Operasi oleh Pemerintah Daerah Kabupaten/Kota   | 2 Laporan        | 50.000.000        | Pengawasan Usaha dan/atau Kegiatan yang Izin Lingkungan Hidup, Izin PPLH yang diterbitkan oleh Pemerintah Daerah Kabupaten/Kota  | Kec. Tanjungpandan, Sijuk, Badau Membalong, Selat Nasik | Keluaran : Jumlah Laporan Dari Usaha dan/atau Kegiatan yang Diawasi Izin Lingkungan, Persetujuan Lingkungan, Surat Kelayakan Operasi oleh Pemerintah Daerah Kabupaten/Kota   | 2 Laporan        | 50.000.000        |  |
|  | Program Pengakuan Keberadaan Masyarakat Hukum Adat (MHA), Karifan Lokal dan Hak MHA yang terkait dengan PPLH   |   | Persentase Pengakuan dan Peningkatan Kapasitas MHA dan Kearifan Lokal yang ada di Kabupaten Belitung   | 60%              | <b>63.300.000</b> | Program Pengakuan Keberadaan Masyarakat Hukum Adat (MHA), Karifan Lokal dan Hak MHA yang terkait dengan PPLH   |   | Persentase Pengakuan dan Peningkatan Kapasitas MHA dan Kearifan Lokal yang ada di Kabupaten Belitung   | 60%              | <b>63.300.000</b> |  |
|  | <b>Pengakuan MHA, Kearifan Lokal, Pengetahuan Tradisional, dan Hak MHA yang terkait dengan PPLH</b>  |   | Keluaran : Jumlah Keberadaan MHA, Kearifan Lokal dan Pengetahuan Tradisional yang ada di Kabupaten Belitung  | <b>3 MHA</b>     | <b>63.300.000</b> | <b>Pengakuan MHA, Kearifan Lokal, Pengetahuan Tradisional, dan Hak MHA yang terkait dengan PPLH</b>  |   | Keluaran : Jumlah Keberadaan MHA, Kearifan Lokal dan Pengetahuan Tradisional yang ada di Kabupaten Belitung  | <b>3 MHA</b>     | <b>63.300.000</b> |  |
|  |  |   | Hasil : Data dan Informasi Keberadaan MHA, Kearifan Lokal dan Pengetahuan Tradisional yang ada di Kabupaten Belitung   | <b>3 Dokumen</b> |                   |  |   | Hasil : Data dan Informasi Keberadaan MHA, Kearifan Lokal dan Pengetahuan Tradisional yang ada di Kabupaten Belitung   | <b>3 Dokumen</b> |                   |  |
|  | Koordinasi, Sinkronisasi, Penyediaan Data dan Informasi Pengakuan Keberadaan MHA Kearifan Lokal atau Pengetahuan Tradisional dan Hak Kearifan Lokal atau Pengetahuan Tradisional dan Hak | Membalong, Sijuk, Badau, Selat Nasik                    | Keluaran : Jumlah Dokumen Hasil Koordinasi, Sinkronisasi, Penyediaan Data dan Informasi Pengakuan Keberadaan MHA Kearifan Lokal atau Pengetahuan Tradisional dan Hak Kearifan Lokal atau Pengetahuan Tradisional dan Hak MHA Terkait dengan PPLH | 3 Dokumen        | 63.300.000        | Koordinasi, Sinkronisasi, Penyediaan Data dan Informasi Pengakuan Keberadaan MHA Kearifan Lokal atau Pengetahuan Tradisional dan Hak Kearifan Lokal atau Pengetahuan Tradisional dan Hak | Membalong, Sijuk, Badau, Selat Nasik                    | Keluaran : Jumlah Dokumen Hasil Koordinasi, Sinkronisasi, Penyediaan Data dan Informasi Pengakuan Keberadaan MHA Kearifan Lokal atau Pengetahuan Tradisional dan Hak Kearifan Lokal atau Pengetahuan Tradisional dan Hak MHA Terkait dengan PPLH | 3 Dokumen        | 63.300.000        |  |

*Perubahan Rencana Kerja Perangkat Daerah  
Kabupaten Belitung*

|  |   |   |   |           |             |   |   |   |           |             |  |
|--|---|---|---|-----------|-------------|---|---|---|-----------|-------------|--|
|  | MHA terkait dengan PPLH   |   |   |           |             | MHA terkait dengan PPLH   |   |   |           |             |  |
|  | Program Peningkatan Pendidikan, Pelatihan dan Penyuluhan Lingkungan Hidup untuk Masyarakat  |   | Meningkatnya Kepedulian dan Partisipasi Masyarakat terhadap Pengelolaan Lingkungan Hidup yang berkelanjutan   | 108       | 100.000.000 | Program Peningkatan Pendidikan, Pelatihan dan Penyuluhan Lingkungan Hidup untuk Masyarakat  |   | Meningkatnya Kepedulian dan Partisipasi Masyarakat terhadap Pengelolaan Lingkungan Hidup yang berkelanjutan   | 108       | 100.000.000 |  |
|  | Penyelenggaraan Pendidikan, Pelatihan, dan Penyuluhan Lingkungan Hidup untuk Lembaga Kemasyarakatan Tingkat Daerah Kabupaten/Kota |   | Keluaran : Terselenggaranya Pendidikan, Pelatihan, dan Penyuluhan Lingkungan Hidup untuk Lembaga Kemasyarakatan Tingkat Daerah Kabupaten/Kota serta peningkatan pemahaman terhadap pengelolaan lingkungan hidup | 100%      | 100.000.000 | Penyelenggaraan Pendidikan, Pelatihan, dan Penyuluhan Lingkungan Hidup untuk Lembaga Kemasyarakatan Tingkat Daerah Kabupaten/Kota |   | Keluaran : Terselenggaranya Pendidikan, Pelatihan, dan Penyuluhan Lingkungan Hidup untuk Lembaga Kemasyarakatan Tingkat Daerah Kabupaten/Kota serta peningkatan pemahaman terhadap pengelolaan lingkungan hidup | 100%      | 100.000.000 |  |
|  |   |   | Hasil : Persentase Meningkatnya Pemahaman Kelompok Masyarakat terhadap Pengelolaan Lingkungan Hidup yang berkelanjutan  | 34%       |             |   |   | Hasil : Persentase Meningkatnya Pemahaman Kelompok Masyarakat terhadap Pengelolaan Lingkungan Hidup yang berkelanjutan  | 34%       |             |  |
|  | Pendampingan Gerakan Peduli Lingkungan Hidup  | Kec. Tanjungpandan, Sijuk, Badau Membalong, Selat Nasik | Keluaran : Jumlah Pendampingan Pembinaan Gerakan Peduli dan Berbudaya Lingkungan Hidup yang Dilaksanakan  | 1 Dokumen | 100.000.000 | Pendampingan Gerakan Peduli Lingkungan Hidup  | Kec. Tanjungpandan, Sijuk, Badau Membalong, Selat Nasik | Keluaran : Jumlah Pendampingan Pembinaan Gerakan Peduli dan Berbudaya Lingkungan Hidup yang Dilaksanakan  | 1 Dokumen | 100.000.000 |  |
|  | Program Penanganan Pengaduan Lingkungan Hidup   |   | Persentase Penanganan pengaduan masyarakat yang ditindaklanjuti   | 100%      | 30.471.140  | Program Penanganan Pengaduan Lingkungan Hidup   |   | Persentase Penanganan pengaduan masyarakat yang ditindaklanjuti   | 100%      | 30.471.140  |  |

**Perubahan Rencana Kerja Perangkat Daerah  
Kabupaten Belitung**

|  |  |   |  |                         |                      |  |   |  |                         |                      |  |
|--|--|---|--|-------------------------|----------------------|--|---|--|-------------------------|----------------------|--|
|  | <b>Penyelesaian Pengaduan Masyarakat di Bidang Perlindungan dan Pengelolaan Lingkungan Hidup (PPLH) Kabupaten/Kota</b>                         |   | Keluaran : Persentase Tindakanjuti Pengaduan Masyarakat di Bidang Perlindungan dan Pengelolaan Lingkungan Hidup (PPLH) Kabupaten | 100%                    | <b>30.471.140</b>    | <b>Penyelesaian Pengaduan Masyarakat di Bidang Perlindungan dan Pengelolaan Lingkungan Hidup (PPLH) Kabupaten/Kota</b>                         |   | Keluaran : Persentase Tindakanjuti Pengaduan Masyarakat di Bidang Perlindungan dan Pengelolaan Lingkungan Hidup (PPLH) Kabupaten | 100%                    | <b>30.471.140</b>    |  |
|  |  |   | Hasil : Persentase penanganan pengaduan masyarakat yang ditindaklanjuti  | 100%                    |                      |  |   | Hasil : Persentase penanganan pengaduan masyarakat yang ditindaklanjuti  | 100%                    |                      |  |
|  | Pengelolaan Pengaduan Masyarakat terhadap PPLH Kabupaten/Kota  | Kec. Tanjungpandan, Sijuk, Badau Membalong, Selat Nasik | Keluaran : Jumlah Pengaduan Masyarakat Terhadap PPLH Kabupaten/Kota yang Ditindaklanjuti/Ditangani                               | 4 Dokumen               | 30.471.140           | Pengelolaan Pengaduan Masyarakat terhadap PPLH Kabupaten/Kota  | Kec. Tanjungpandan, Sijuk, Badau Membalong, Selat Nasik | Keluaran : Jumlah Pengaduan Masyarakat Terhadap PPLH Kabupaten/Kota yang Ditindaklanjuti/Ditangani                               | 4 Dokumen               | 30.471.140           |  |
|  | <b>Program Pengelolaan Persampahan</b>   |   | <b>Persentase Jumlah Sampah yang dikelola</b>  | <b>55%</b>              | <b>6.853.554.330</b> | <b>Program Pengelolaan Persampahan</b>   |   | <b>Persentase Jumlah Sampah yang dikelola</b>  | <b>55%</b>              | <b>6.853.554.330</b> |  |
|  | <b>Pengelolaan Sampah</b>  |   | Keluaran : Pengelolaan Sampah  | <b>20.000 Ton/tahun</b> | <b>6.697.014.100</b> | <b>Pengelolaan Sampah</b>  |   | Keluaran : Pengelolaan Sampah  | <b>20.000 Ton/tahun</b> | <b>6.697.014.100</b> |  |
|  |  |   | Hasil : Persentase jumlah sampah yang dikelola   | <b>55%</b>              |                      |  |   | Hasil : Persentase jumlah sampah yang dikelola   | <b>55%</b>              |                      |  |
|  | Penanganan Sampah dengan Melakukan Pemilahan, Pengumpulan, Pengangkutan, Pengolahan dan Pemrosesan Akhir Sampah di TPA/TPST/SPA Kabupaten/Kota | Tanjungpandan   | Keluaran : Jumlah Sampah yang Dipilah, Dikumpulkan, Diangkut, Diolah, Diproses Akhir di TPA/TPST/SPA Kabupaten/Kota              | 20.000 Ton              | 6.697.014.100        | Penanganan Sampah dengan Melakukan Pemilahan, Pengumpulan, Pengangkutan, Pengolahan dan Pemrosesan Akhir Sampah di TPA/TPST/SPA Kabupaten/Kota | Tanjungpandan   | Keluaran : Jumlah Sampah yang Dipilah, Dikumpulkan, Diangkut, Diolah, Diproses Akhir di TPA/TPST/SPA Kabupaten/Kota              | 20.000 Ton              | 6.697.014.100        |  |
|  | <b>Pembinaan dan Pengawasan Pengelolaan Sampah yang Diselenggarakan oleh Pihak Swasta</b>  |   | Keluaran : Terselenggaranya Pembinaan dan Pengawasan Pengelolaan Sampah yang diselenggarakan oleh pihak swasta                   | <b>100%</b>             | <b>156.540.230</b>   | <b>Pembinaan dan Pengawasan Pengelolaan Sampah yang Diselenggarakan oleh Pihak Swasta</b>  |   | Keluaran : Terselenggaranya Pembinaan dan Pengawasan Pengelolaan Sampah yang diselenggarakan oleh pihak swasta                   | <b>100%</b>             | <b>156.540.230</b>   |  |
|  |  |   | Hasil : Persentase jumlah sampah yang ditangani  | <b>55%</b>              |                      |  |   | Hasil : Persentase jumlah sampah yang ditangani  | <b>55%</b>              |                      |  |

*Perubahan Rencana Kerja Perangkat Daerah*  
Kabupaten Belitung

|             |   |               |   |           |                       |   |               |   |           |             |                       |
|-------------|---|---------------|---|-----------|-----------------------|---|---------------|---|-----------|-------------|-----------------------|
|             | Monitoring dan Evaluasi Pemenuhan Target dan Standar Pelayanan Pengelolaan Sampah | Tanjungpandan | Keluaran : Jumlah Laporan Hasil Pelaksanaan Monitoring, Evaluasi dan Pelaporan Pemenuhan Target dan Standar Pelayanan Pengelolaan Sampah Kabupaten/Kota | 4 Laporan | 156.540.230           | Monitoring dan Evaluasi Pemenuhan Target dan Standar Pelayanan Pengelolaan Sampah | Tanjungpandan | Keluaran : Jumlah Laporan Hasil Pelaksanaan Monitoring, Evaluasi dan Pelaporan Pemenuhan Target dan Standar Pelayanan Pengelolaan Sampah Kabupaten/Kota | 4 Laporan | 156.540.230 |                       |
| J U M L A H |   |               |   |           | <b>14.643.369.435</b> |   |               |   |           |             | <b>14.643.369.435</b> |

Proses perbandingan antara rancangan Akhir RPD dengan analisis kebutuhan Dinas Lingkungan Hidup Kabupaten Belitung Tahun 2024, didapat kesimpulan bahwa antara Rancangan Akhir RPD dengan Analisis Kebutuhan sudah sama dan tidak ada perbedaan.

## **2.5. Penelaahan Usulan Program dan Kegiatan Masyarakat**

Program/kegiatan yang diusulkan para pemangku kepentingan baik kelompok masyarakat terkait dengan pelayanan Perangkat Daerah, LSM, asosiasi-asosiasi, perguruan tinggi maupun dari perangkat daerah kabupaten dikumpulkan berdasarkan hasil - hasil pengumpulan informasi perangkat daerah dari penelitian lapangan dan pengamatan pelaksanaan musrenbang kecamatan dan kabupaten selanjutnya dapat dilihat dalam table 2.5.1.

Berikut adalah daftar usulan kegiatan yang disampaikan oleh masyarakat

Tabel 2.5.1  
Usulan Program dan Kegiatan dari pemangku kepentingan Tahun 2023  
Perangkat Daerah:

| No | Program/Kegiatan | Lokasi | Indikator Kinerja | Catatan |
|----|------------------|--------|-------------------|---------|
| 1. |                  |        |                   |         |
| 2. |                  |        |                   |         |
| 3. |                  |        |                   |         |
| 4. |                  |        |                   |         |
| 5. |                  |        |                   |         |
| 6. |                  |        |                   |         |

Berdasarkan tabel 2.5.1 diatas bahwa usulan Program dan Kegiatan dari pemangku kepentingan pada Tahun 2023 tidak ada.

### **BAB III**

## **TUJUAN DAN SASARAN PERANGKAT DAERAH**

### **3.1. Telaahan terhadap Kebijakan Nasional**

Program Prioritas Pembangunan Nasional tahun 2023 dilihat dari Rencana Kerja Pembangunan (RKP) Tahun 2023 berdasarkan arahan utama Presiden terdapat 5 (lima) Prioritas Pembangunan Nasional adalah sebagai berikut :

1. Pembangunan Sumber Daya Manusia;
2. Pembangunan Infrastruktur;
3. Penyederhanaan Regulasi;
4. Penyederhanaan Birokrasi;
5. Transformasi Ekonomi.

Berdasarkan hal tersebut dan sesuai dengan tugas pokok dan fungsi perangkat daerah Dinas Lingkungan Hidup Kabupaten Belitung bahwa untuk mencapai tujuan nasional dipandang perlu adanya penguatan dibidang Lingkungan Hidup khususnya Daya Tampung dan Daya Dukung Lingkungan.

### **3.2. Tujuan dan sasaran Perubahan Renja Perangkat Daerah**

Tujuan dan sasaran dalam Perubahan Renja adalah turunan penjabaran dari Perubahan Renstra Perangkat Daerah Dinas Lingkungan Hidup Kabupaten Belitung Tahun 2024-2026 yang ingin dicapai dalam pada tahun 2024 didasarkan atas rumusan isu-isu penting penyelenggaraan tugas dan fungsi Perangkat daerah yang dikaitkan dengan target kinerja renstra.

Perumusan tujuan dan sasaran Perubahan Renja Perangkat daerah seperti yang telah dirumuskan di dalam rumusan tujuan dan sasaran Perubahan Renstra Perangkat daerah adalah sebagai berikut :

- **TUJUAN :**

Pada Perubahan Rencana Strategis (Renstra) Dinas Lingkungan Hidup Kabupaten Belitung Tahun 2024 – 2026 merumuskan TUJUAN sebagai berikut:

“ Meningkatkan kualitas lingkungan hidup “ dengan indicator kinerja Indeks Kualitas Lingkungan Hidup (IKLH).

- **SASARAN :**

Untuk SASARAN dirumuskan sebagai berikut :

- Meningkatkan kualitas air, udara dan tutupan lahan dengan INDIKATOR adalah sebagai berikut :
  - Indeks Kualitas Lingkungan Hidup (IKLH);
- Meningkatkan pengelolaan sampah dengan INDIKATOR adalah sebagai berikut :
  - Persentase Cakupan Pelayanan Persampahan;
- Terkelolanya Tahura dengan INDIKATOR adalah sebagai berikut :
  - Tingkat Efektivitas Pengelolaan Tahura;
- Terwujudnya Pelayanan Publik yang Berkualitas dengan INDIKATOR adalah sebagai berikut :
  - Nilai Survey Kepuasan Masyarakat (SKM);

Untuk lebih jelasnya Tujuan dan Sasaran yang ingin dicapai Dinas Lingkungan Hidup Kabupaten Belitung selama kurun waktu 5 (Lima) tahunan dapat dilihat pada tabel berikut :

**Tabel 3.2.1**

**Tujuan dan Sasaran Jangka Menengah Pelayanan Perangkat Daerah**

| No. | Tujuan                                 | Sasaran   | Indikator Tujuan/Sasaran                 | Capaian Tahun |        |        |       |       |
|-----|--|---|--|---------------|--------|--------|-------|-------|
|     |  |   |  | 2019          | 2020   | 2021   | 2022  | 2023  |
| (1) | (2)                                    | (3)   | (4)                                      | (5)           | (6)    | (7)    | (8)   | (9)   |
| 1   | Meningkatnya kualitas Lingkungan Hidup |   | Indeks Kualitas Lingkungan Hidup (IKLH)  | 64.82         | 67.62  | 68.09  | 69.25 | 68.9  |
|     |  | Meningkatnya kualitas air, udara, dan tutupan lahan | Indeks Kualitas Air                      | 50.00         | 53.16  | 56.75  | 59.90 | 59.71 |
|     |  |   | Indek Kualitas Udara                     | 96.32         | 92.63  | 91.69  | 91.67 | 90.43 |
|     |  |   | Indek Kualitas Tutupan Lahan             | 52.31         | 46.19  | 43.89  | 43.83 | 44.89 |
|     |  | Meningkatnya Pengelolaan Sampah                     | Persentase Cakupan Pelayanan Persampahan | 3.10%         | 15.02% | 16.73% | 16.81 | 16.96 |
|     |  | Terwujudnya Pelayanan Publik yang Berkualitas       | Nilai Survey Kepuasan Masyarakat (SKM)   |               |        | 89.00  | 84.25 | 85.64 |

**3.3. Program, Kegiatan dan Sub Kegiatan**

Program, Kegiatan dan Sub Kegiatan pada Rancangan Akhir Perubahan Rencana Kerja perangkat daerah Dinas Lingkungan Hidup Kabupaten Belitung Tahun 2024 disusun dengan beberapa pertimbangan sebagai berikut :

- (1) Mendukung pencapaian RPD Kabupaten Belitung Tahun 2024-2026 yaitu:

**Tujuan** RPD Meningkatkan Kualitas Lingkungan Hidup

**Sasaran:**

1. Meningkatkan Kualitas Air, Udara dan Tutupan Lahan

2. Meningkatnya Pengelolaan Sampah
3. Terwujudnya Pelayanan Publik yang Berkualitas
4. Terkelolanya TAHURA

Disamping melaksanakan Program Inovatif Pemerintah Daerah Kabupaten Belitung tersebut diatas, Dinas Lingkungan Hidup Kabupaten Belitung juga selalu berupaya berinovasi untuk meningkatkan kinerja serta guna menumbuhkan kesadaran dan peran serta masyarakat dan dunia usaha didalam pengelolaan lingkungan hidup yang berkelanjutan dengan meluncurkan beberapa Program Inovatif antara lain sbb:

1. Program LEBAH (Laskar Bersih Sampah ).
2. Program RAPIAH ( Gerakan Pilah Sampah Berhadiah ).
3. Program GEBRAK ( Gerakan Bersih-Bersih Sampah Kampong ).

Dalam Rancangan Akhir Perubahan Renja Perangkat Daerah Dinas Lingkungan Hidup Kabupaten Belitung tahun 2024 ini, Dinas Lingkungan Hidup Kabupaten Belitung merencanakan 11 (Sebelas) program, 21 (Dua Puluh Satu) kegiatan dan Sub Kegiatan sebanyak 44 (Empat Puluh Empat) dengan jumlah total pagu indikatif sebesar **Rp. 18.196.030.922,- (Delapan Belas Milyar Seratus Sembilan Puluh Enam Juta Tiga Puluh Ribu Sembilan Ratus Dua Puluh Dua Rupiah )** bersumber dari Dana APBD Kabupaten Belitung murni Sebesar Rp. 16.708.097.522 ( Enam Belas Milyar Tujuh Ratus Delapan Juta Sembilan Puluh Tuju ribu lima Ratus Dua Puluh Dua Rupiah), DBH Sawit Tahun 2023 Sebesar Rp. 1.104.933.400 (Satu Milyar Seratus Empat Juta Sembilan Ratus Tiga Puluh Tiga Ribu Empat Ratus Rupiah), dan DBH Sawit tahun 2024 Sebesar Rp. 383.000.000 (Tiga Ratus Delapan Puluh Tiga Juta Rupiah).

Rumusan rencana program, kegiatan dan Sub Kegiatan Perangkat daerah Dinas Lingkungan Hidup Kabupaten Belitung Tahun 2024 dan prakiraan maju tahun 2025 sebagai berikut:

**PERUBAHAN RENCANA KERJA SATUAN PERANGKAT DAERAH  
DINAS LINGKUNGAN HIDUP KAB. BELITUNG  
TAHUN 2024**

| NO | KODE              | URUSAN / BIDANG URUSAN / PROGRAM / KEGIATAN / SUB KEGIATAN            | INDIKATOR PROGRAM / KEGIATAN / SUB KEGIATAN  | TARGET AKHIR PERIODE RENSTRA OPD | REALISASI CAPAIAN RENJA OPD TAHUN 2022 | PRAKIRAAN CAPAIAN TARGET RENJA OPD TAHUN 2023 | CAPAIAN KINERJA DAN KERANGKA PENDANAAN |                 |                     |                   |                     |                             |  |   |           |        | KELOMPOK SASARAN | PRAKIRAAN MAJU RENCANA TAHUN 2025 |                     | PERANGKAT DAERAH PENANGGUNG JAWAB |
|----|-------------------|---|--|----------------------------------|--|---|--|-----------------|---------------------|-------------------|---------------------|-----------------------------|--|---|-----------|--------|------------------|-----------------------------------|---------------------|-----------------------------------|
|    |                   |   |  |                                  |  |   | TARGET 2024                            |                 | PAGU INDIKATIF (Rp) |                   |                     | Bertambah/Berkurang (10-12) | LOKASI   | SUMBER DANA   | PRIORITAS |        |                  | TARGET                            | PAGU INDIKATIF (Rp) |                                   |
|    |                   |   |  |                                  |  |   | SEBELUM                                | SESUDAH         | RKPD 2024           | APBD 2024         | RKPD PERUBAHAN 2024 |                             |  |   | NASIONAL  | DAERAH |                  |                                   |                     |                                   |
| 1  | 2                 | 3   | 4  | 5                                | 6                                      | 7   | 8                                      | 9               | 10                  | 11                | 12                  | 13                          | 14   | 15  | 16        | 17     | 18               | 19                                | 20                  | 21                                |
|    |                   | <b>DINAS LINGKUNGAN HIDUP</b>   |  |                                  |  |   |  |                 |                     |                   |                     |                             |  |   |           |        |                  |                                   |                     |                                   |
|    | 2                 | URUSAN PEMERINTAHAN WAJIB YANG TIDAK BERKAITAN DENGAN PELAYANAN DASAR |  |                                  |  |   |  |                 | 21.066.966.822,00   | 16.065.412.072,00 | 18.196.030.922,00   | -2.870.935.900,00           |  |   |           |        |                  |                                   | 31.138.051.176,00   |                                   |
|    | 2.11              | URUSAN PEMERINTAHAN BIDANG LINGKUNGAN HIDUP                           |  |                                  |  |   |  |                 | 20.820.150.822,00   | 15.934.680.072,00 | 18.071.808.922,00   | -2.748.341.900,00           |  |   |           |        |                  |                                   | 31.138.051.176,00   |                                   |
| 1. | 2.11.01           | PROGRAM PENUNJANG URUSAN PEMERINTAHAN DAERAH KABUPATENKOTA            | Persentase dokumen perencanaan penganggaran, evaluasi kinerja dan keuangan sesuai ketentuan                        |                                  |  |   | 100 %                                  | 100 %           | 6.737.728.372,00    | 7.019.633.872,00  | 7.143.634.572,00    | 619.380.232,00              |  |   |           |        |                  |                                   | 7.357.108.604,00    |                                   |
|    | 2.11.01.2.01      | Perencanaan, Penganggaran, dan Evaluasi Kinerja Perangkat Daerah      | Dokumen hasil perencanaan dan evaluasi kinerja perangkat daerah  |                                  |  |   | 9 Dokumen                              | 9 Dokumen       | 4.134.500,00        | 4.134.500,00      | 4.134.500,00        | 0,00                        |  |   | -         | -      | Aparatur         |                                   | 9.997.594,00        | DINAS LINGKUNGAN HIDUP            |
|    | 2.11.01.2.01.0001 | Penyusunan Dokumen Perencanaan Perangkat Daerah                       |  |                                  |  |   |  |                 |                     |                   |                     |                             |  |   |           |        |                  |                                   |                     |                                   |
|    |                   |   |  |                                  |  |   | 2 Dokumen                              | 2 Dokumen       | 1.020.400,00        | 1.020.400,00      | 1.020.400,00        | 0,00                        | Kab. Belitung, Tanjung Pandan, Kota            | DANA TRANSFER UMUM-DANA ALOKASI UMUM                              | -         | -      |                  |                                   | 1.087.397,00        | DINAS LINGKUNGAN HIDUP            |
|    | 2.11.01.2.01.0002 | Koordinasi dan Penyusunan Dokumen RKA-SKPD                            |  |                                  |  |   |  |                 |                     |                   |                     |                             |  |   |           |        |                  |                                   |                     |                                   |
|    |                   |   | Jumlah Dokumen RKA-SKPD dan Laporan Hasil Koordinasi Penyusunan Dokumen RKA-SKPD                                   |                                  |  |   | 1 Dokumen                              | 1 Dokumen       | 519.800,00          | 519.800,00        | 519.800,00          | 0,00                        | Kab. Belitung, Semua Kecamatan, Semua Kel/Desa | DANA TRANSFER UMUM-DANA ALOKASI UMUM                              | -         | -      |                  |                                   | 3.621.325,00        | DINAS LINGKUNGAN HIDUP            |
|    | 2.11.01.2.01.0003 | Koordinasi dan Penyusunan Dokumen Perubahan RKA-SKPD                  |  |                                  |  |   |  |                 |                     |                   |                     |                             |  |   |           |        |                  |                                   |                     |                                   |
|    |                   |   | Jumlah Dokumen Perubahan RKA-SKPD dan Laporan Hasil Koordinasi Penyusunan Dokumen Perubahan RKA-SKPD               |                                  |  |   | 1 Dokumen                              | 1 Dokumen       | 519.800,00          | 519.800,00        | 519.800,00          | 0,00                        | Kab. Belitung, Semua Kecamatan, Semua Kel/Desa | DANA TRANSFER UMUM-DANA ALOKASI UMUM                              | -         | -      |                  |                                   | 3.108.825,00        | DINAS LINGKUNGAN HIDUP            |
|    | 2.11.01.2.01.0004 | Koordinasi dan Penyusunan DPA-SKPD                                    |  |                                  |  |   |  |                 |                     |                   |                     |                             |  |   |           |        |                  |                                   |                     |                                   |
|    |                   |   | Jumlah Dokumen DPA-SKPD dan Laporan Hasil Koordinasi Penyusunan Dokumen DPA-SKPD                                   |                                  |  |   | 1 Dokumen                              | 1 Dokumen       | 519.800,00          | 519.800,00        | 519.800,00          | 0,00                        | Kab. Belitung, Semua Kecamatan, Semua Kel/Desa | DANA TRANSFER UMUM-DANA ALOKASI UMUM                              | -         | -      |                  |                                   | 546.325,00          | DINAS LINGKUNGAN HIDUP            |
|    | 2.11.01.2.01.0005 | Koordinasi dan Penyusunan Perubahan DPA- SKPD                         |  |                                  |  |   |  |                 |                     |                   |                     |                             |  |   |           |        |                  |                                   |                     |                                   |
|    |                   |   | Jumlah Dokumen Perubahan DPA-SKPD dan Laporan Hasil Koordinasi Penyusunan Dokumen Perubahan DPA-SKPD               |                                  |  |   | 1 Dokumen                              | 1 Dokumen       | 519.800,00          | 519.800,00        | 519.800,00          | 0,00                        | Kab. Belitung, Semua Kecamatan, Semua Kel/Desa | DANA TRANSFER UMUM-DANA ALOKASI UMUM                              | -         | -      |                  |                                   | 546.325,00          | DINAS LINGKUNGAN HIDUP            |
|    | 2.11.01.2.01.0007 | Evaluasi Kinerja Perangkat Daerah                                     |  |                                  |  |   |  |                 |                     |                   |                     |                             |  |   |           |        |                  |                                   |                     |                                   |
|    |                   |   | Jumlah Laporan Evaluasi Kinerja Perangkat Daerah   |                                  |  |   | 3 Laporan                              | 3 Laporan       | 1.034.900,00        | 1.034.900,00      | 1.034.900,00        | 0,00                        | Kab. Belitung, Semua Kecamatan, Semua Kel/Desa | DANA TRANSFER UMUM-DANA ALOKASI UMUM                              | -         | -      |                  |                                   | 1.087.397,00        | DINAS LINGKUNGAN HIDUP            |
|    | 2.11.01.2.02      | Administrasi Keuangan Perangkat Daerah                                | Dokumen Keuangan Perangkat Daerah  |                                  |  |   | 3 Dokumen                              | 3 Dokumen       | 5.818.508.852,00    | 6.056.036.852,00  | 6.056.036.852,00    | 237.528.000,00              |  |   | -         | -      | Aparatur         |                                   | 5.963.971.983,00    | DINAS LINGKUNGAN HIDUP            |
|    | 2.11.01.2.02.0001 | Penyediaan Gaji dan Tunjangan ASN                                     |  |                                  |  |   |  |                 |                     |                   |                     |                             |  |   |           |        |                  |                                   |                     |                                   |
|    |                   |   | Jumlah Orang yang Menerima Gaji dan Tunjangan ASN  |                                  |  |   | 40 Orang/b ulan                        | 40 Orang/b ulan | 5.816.269.252,00    | 6.053.797.252,00  | 6.053.797.252,00    | 237.528.000,00              | Kab. Belitung, Semua Kecamatan, Semua Kel/Desa | PENDAPATAN ASLI DAERAH (PAD) DANA TRANSFER UMUM-DANA ALOKASI UMUM | -         | -      |                  |                                   | 5.961.675.983,00    | DINAS LINGKUNGAN HIDUP            |
|    | 2.11.01.2.02.0005 | Koordinasi dan Penyusunan Laporan Keuangan Akhir Tahun SKPD           |  |                                  |  |   |  |                 |                     |                   |                     |                             |  |   |           |        |                  |                                   |                     |                                   |
|    |                   |   | Jumlah Laporan Keuangan Akhir Tahun SKPD dan Laporan Hasil Koordinasi Penyusunan Laporan Keuangan Akhir Tahun SKPD |                                  |  |   | 1 Laporan                              | 1 Laporan       | 1.719.600,00        | 1.719.600,00      | 1.719.600,00        | 0,00                        | Kab. Belitung, Semua Kecamatan, Semua Kel/Desa | DANA TRANSFER UMUM-DANA ALOKASI UMUM                              | -         | -      |                  |                                   | 1.763.000,00        | DINAS LINGKUNGAN HIDUP            |
|    | 2.11.01.2.02.0008 | Penyusunan Pelaporan dan Analisis Prognosis Realisasi Anggaran        |  |                                  |  |   |  |                 |                     |                   |                     |                             |  |   |           |        |                  |                                   |                     |                                   |
|    |                   |   | Jumlah Dokumen Pelaporan dan Analisis Prognosis Realisasi Anggaran   |                                  |  |   | 2 Dokumen                              | 2 Dokumen       | 520.000,00          | 520.000,00        | 520.000,00          | 0,00                        | Kab. Belitung, Semua Kecamatan, Semua Kel/Desa | DANA TRANSFER UMUM-DANA ALOKASI UMUM                              | -         | -      |                  |                                   | 533.000,00          | DINAS LINGKUNGAN HIDUP            |
|    | 2.11.01.2.05      | Administrasi Kepegawaian Perangkat Daerah                             | Terpenuhinya Administrasi Kepegawaian Perangkat Daerah   |                                  |  |   | 17 Orang                               | 3 Orang         | 66.090.000,00       | 66.090.000,00     | 66.090.000,00       | 0,00                        |  |   | -         | -      | Aparatur         |                                   | 287.139.063,00      | DINAS LINGKUNGAN HIDUP            |
|    | 2.11.01.2.05.0002 | Pengadaan Pakaian Dinas beserta Atribut Kelengkapannya                |  |                                  |  |   |  |                 |                     |                   |                     |                             |  |   |           |        |                  |                                   |                     |                                   |
|    |                   |   | Jumlah Paket Pakaian Dinas beserta Atribut Kelengkapan   |                                  |  |   | 1 Paket                                | 1 Paket         | 21.090.000,00       | 21.090.000,00     | 21.090.000,00       | 0,00                        | Kab. Belitung, Semua Kecamatan, Semua Kel/Desa | DANA TRANSFER UMUM-DANA ALOKASI UMUM                              | -         | -      |                  |                                   | 23.639.063,00       | DINAS LINGKUNGAN HIDUP            |
|    | 2.11.01.2.05.0009 | Pendidikan dan Pelatihan Pegawai Berdasarkan Tugas dan Fungsi         |  |                                  |  |   |  |                 |                     |                   |                     |                             |  |   |           |        |                  |                                   |                     |                                   |
|    |                   |   | Jumlah Pegawai Berdasarkan Tugas dan Fungsi yang Mengikuti Pendidikan dan Pelatihan                                |                                  |  |   | 17 Orang                               | 3 Orang         | 45.000.000,00       | 45.000.000,00     | 45.000.000,00       | 0,00                        | Kab. Belitung, Semua Kecamatan, Semua Kel/Desa | DANA TRANSFER UMUM-DANA ALOKASI UMUM                              | -         | -      |                  |                                   | 263.500.000,00      | DINAS LINGKUNGAN HIDUP            |
|    | 2.11.01.2.06      | Administrasi Umum Perangkat Daerah                                    | Terpenuhinya Administrasi Umum Perangkat Daerah  |                                  |  |   | 100 %                                  | 100 %           | 325.292.400,00      | 325.292.400,00    | 344.193.100,00      | 18.900.700,00               |  |   | -         | -      | Aparatur         |                                   | 465.491.772,00      | DINAS LINGKUNGAN HIDUP            |
|    | 2.11.01.2.06.0001 | Penyediaan Komponen Instalasi Listrik/Penerangan Bangunan Kantor      |  |                                  |  |   |  |                 |                     |                   |                     |                             |  |   |           |        |                  |                                   |                     |                                   |
|    |                   |   | Jumlah Paket Komponen Instalasi Listrik/Penerangan Bangunan Kantor yang Disediakan                                 |                                  |  |   | 1 Paket                                | 1 Paket         | 4.250.000,00        | 4.250.000,00      | 4.250.000,00        | 0,00                        | Kab. Belitung, Semua Kecamatan, Semua Kel/Desa | DANA TRANSFER UMUM-DANA ALOKASI UMUM                              | -         | -      |                  |                                   | 4.621.437,00        | DINAS LINGKUNGAN HIDUP            |
|    | 2.11.01.2.06.0002 | Penyediaan Peralatan dan Perlengkapan Kantor                          |  |                                  |  |   |  |                 |                     |                   |                     |                             |  |   |           |        |                  |                                   |                     |                                   |
|    |                   |   | Jumlah Paket Peralatan dan Perlengkapan Kantor yang Disediakan   |                                  |  |   | 2 Paket                                | 2 Paket         | 38.456.200,00       | 38.456.200,00     | 38.456.200,00       | 0,00                        | Kab. Belitung, Semua Kecamatan, Semua Kel/Desa | DANA TRANSFER UMUM-DANA ALOKASI UMUM                              | -         | -      |                  |                                   | 42.025.000,00       | DINAS LINGKUNGAN HIDUP            |
|    | 2.11.01.2.06.0003 | Penyediaan Peralatan Rumah Tangga                                     |  |                                  |  |   |  |                 |                     |                   |                     |                             |  |   |           |        |                  |                                   |                     |                                   |

| NO | KODE              | URUSAN / BIDANG URUSAN / PROGRAM / KEGIATAN / SUB KEGIATAN  | INDIKATOR PROGRAM / KEGIATAN / SUB KEGIATAN  | TARGET AKHIR PERIODE RENSTRA OPD | REALISASI CAPAIAN RENJA OPD TAHUN 2022 | PRAKIRAAN CAPAIAN TARGET RENJA OPD TAHUN 2023 | CAPAIAN KINERJA DAN KERANGKA PENDANAAN |            |                     |                  |                     |                             |  |                                      |           |        | KELOMPOK SASARAN | PRAKIRAAN MAJU RENCANA TAHUN 2025 |                     | PERANGKAT DAERAH PENANGGUNG JAWAB |  |
|----|-------------------|---|--|----------------------------------|--|---|--|------------|---------------------|------------------|---------------------|-----------------------------|--|--------------------------------------|-----------|--------|------------------|-----------------------------------|---------------------|-----------------------------------|--|
|    |                   |   |  |                                  |  |   | TARGET 2024                            |            | PAGU INDIKATIF (Rp) |                  |                     | Bertambah/Berkurang (10-12) | LOKASI   | SUMBER DANA                          | PRIORITAS |        |                  | TARGET                            | PAGU INDIKATIF (Rp) |                                   |  |
|    |                   |   |  |                                  |  |   | SEBELUM                                | SESUDAH    | RKPD 2024           | APBD 2024        | RKPD PERUBAHAN 2024 |                             |  |                                      | NASIONAL  | DAERAH |                  |                                   |                     |                                   |  |
| 1  | 2                 | 3   | 4  | 5                                | 6                                      | 7   | 8                                      | 9          | 10                  | 11               | 12                  | 13                          | 14   | 15                                   | 16        | 17     | 18               | 19                                | 20                  | 21                                |  |
|    |                   |   | Jumlah Paket Peralatan Rumah Tangga yang Disediakan  |                                  |  |   | 1 Paket                                | 1 Paket    | 7.000.000,00        | 7.000.000,00     | 7.000.000,00        | 0,00                        | Kab. Belitung, Semua Kecamatan, Semua Kel/Desa | DANA TRANSFER UMUM-DANA ALOKASI UMUM | -         | -      |                  |                                   | 8.175.964,00        | DINAS LINGKUNGAN HIDUP            |  |
|    | 2.11.01.2.06.0004 | Penyediaan Bahan Logistik Kantor  |  |                                  |  |   |  |            |                     |                  |                     |                             |  |                                      |           |        |                  |                                   |                     |                                   |  |
|    |                   |   | Jumlah Paket Bahan Logistik Kantor yang Disediakan   |                                  |  |   | 2 Paket                                | 2 Paket    | 77.586.200,00       | 77.586.200,00    | 78.295.900,00       | 709.700,00                  | Kab. Belitung, Semua Kecamatan, Semua Kel/Desa | DANA TRANSFER UMUM-DANA ALOKASI UMUM | -         | -      |                  |                                   | 119.937.028,00      | DINAS LINGKUNGAN HIDUP            |  |
|    | 2.11.01.2.06.0005 | Penyediaan Barang Cetak dan Penggandaan   |  |                                  |  |   |  |            |                     |                  |                     |                             |  |                                      |           |        |                  |                                   |                     |                                   |  |
|    |                   |   | Jumlah Paket Barang Cetak dan Penggandaan yang Disediakan  |                                  |  |   | 1 Paket                                | 1 Paket    | 43.000.000,00       | 43.000.000,00    | 43.000.000,00       | 0,00                        | Kab. Belitung, Semua Kecamatan, Semua Kel/Desa | DANA TRANSFER UMUM-DANA ALOKASI UMUM | -         | -      |                  |                                   | 43.295.359,00       | DINAS LINGKUNGAN HIDUP            |  |
|    | 2.11.01.2.06.0006 | Penyediaan Bahan Bacaan dan Peraturan Perundang-undangan  |  |                                  |  |   |  |            |                     |                  |                     |                             |  |                                      |           |        |                  |                                   |                     |                                   |  |
|    |                   |   | Jumlah Dokumen Bahan Bacaan dan Peraturan Perundang-Undangan yang Disediakan   |                                  |  |   | 1 Dokumen                              | 1 Dokumen  | 5.000.000,00        | 5.000.000,00     | 5.000.000,00        | 0,00                        | Kab. Belitung, Semua Kecamatan, Semua Kel/Desa | DANA TRANSFER UMUM-DANA ALOKASI UMUM | -         | -      |                  |                                   | 5.436.984,00        | DINAS LINGKUNGAN HIDUP            |  |
|    | 2.11.01.2.06.0009 | Penyelenggaraan Rapat Koordinasi dan Konsultasi SKPD  |  |                                  |  |   |  |            |                     |                  |                     |                             |  |                                      |           |        |                  |                                   |                     |                                   |  |
|    |                   |   | Jumlah Laporan Penyelenggaraan Rapat Koordinasi dan Konsultasi SKPD  |                                  |  |   | 12 Laporan                             | 12 Laporan | 150.000.000,00      | 150.000.000,00   | 168.191.000,00      | 18.191.000,00               | Kab. Belitung, Semua Kecamatan, Semua Kel/Desa | DANA TRANSFER UMUM-DANA ALOKASI UMUM | -         | -      |                  |                                   | 242.000.000,00      | DINAS LINGKUNGAN HIDUP            |  |
|    | 2.11.01.2.07      | Pengadaan Barang Milik Daerah Penunjang Urusan Pemerintah Daerah  | Jenis Barang Milik Daerah  |                                  |  |   | 11 Jenis                               | 14 Jenis   | 80.000.000,00       | 124.377.500,00   | 222.477.500,00      | 142.477.500,00              |  |                                      | -         | -      | Aparatur         |                                   | 90.000.000,00       | DINAS LINGKUNGAN HIDUP            |  |
|    | 2.11.01.2.07.0006 | Pengadaan Peralatan dan Mesin Lainnya   |  |                                  |  |   |  |            |                     |                  |                     |                             |  |                                      |           |        |                  |                                   |                     |                                   |  |
|    |                   |   | Jumlah Unit Peralatan dan Mesin Lainnya yang Disediakan  |                                  |  |   | 7 Unit                                 | 18 Unit    | 80.000.000,00       | 124.377.500,00   | 222.477.500,00      | 142.477.500,00              | Kab. Belitung, Semua Kecamatan, Semua Kel/Desa | DANA TRANSFER UMUM-DANA ALOKASI UMUM | -         | -      |                  |                                   | 90.000.000,00       | DINAS LINGKUNGAN HIDUP            |  |
|    | 2.11.01.2.08      | Penyediaan Jasa Penunjang Urusan Pemerintahan Daerah  | Pemenuhan Kebutuhan Layanan Administrasi Perkantoran   |                                  |  |   | 100 %                                  | 100 %      | 237.532.600,00      | 237.532.600,00   | 244.532.600,00      | 7.000.000,00                |  |                                      | -         | -      | Aparatur         |                                   | 228.545.188,00      | DINAS LINGKUNGAN HIDUP            |  |
|    | 2.11.01.2.08.0001 | Penyediaan Jasa Surat Menyurat  |  |                                  |  |   |  |            |                     |                  |                     |                             |  |                                      |           |        |                  |                                   |                     |                                   |  |
|    |                   |   | Jumlah Laporan Penyediaan Jasa Surat Menyurat  |                                  |  |   | 12 Laporan                             | 12 Laporan | 1.814.000,00        | 1.814.000,00     | 1.314.000,00        | -500.000,00                 | Kab. Belitung, Semua Kecamatan, Semua Kel/Desa | DANA TRANSFER UMUM-DANA ALOKASI UMUM | -         | -      |                  |                                   | 1.905.834,00        | DINAS LINGKUNGAN HIDUP            |  |
|    | 2.11.01.2.08.0002 | Penyediaan Jasa Komunikasi, Sumber Daya Air dan Listrik   |  |                                  |  |   |  |            |                     |                  |                     |                             |  |                                      |           |        |                  |                                   |                     |                                   |  |
|    |                   |   | Jumlah Laporan Penyediaan Jasa Komunikasi, Sumber Daya Air dan Listrik yang Disediakan   |                                  |  |   | 12 Laporan                             | 12 Laporan | 135.984.000,00      | 135.984.000,00   | 143.484.000,00      | 7.500.000,00                | Kab. Belitung, Semua Kecamatan, Semua Kel/Desa | DANA TRANSFER UMUM-DANA ALOKASI UMUM | -         | -      |                  |                                   | 121.855.690,00      | DINAS LINGKUNGAN HIDUP            |  |
|    | 2.11.01.2.08.0004 | Penyediaan Jasa Pelayanan Umum Kantor   |  |                                  |  |   |  |            |                     |                  |                     |                             |  |                                      |           |        |                  |                                   |                     |                                   |  |
|    |                   |   | Jumlah Laporan Penyediaan Jasa Pelayanan Umum Kantor yang Disediakan   |                                  |  |   | 12 Laporan                             | 12 Laporan | 99.734.600,00       | 99.734.600,00    | 99.734.600,00       | 0,00                        | Kab. Belitung, Semua Kecamatan, Semua Kel/Desa | DANA TRANSFER UMUM-DANA ALOKASI UMUM | -         | -      |                  |                                   | 104.783.664,00      | DINAS LINGKUNGAN HIDUP            |  |
|    | 2.11.01.2.09      | Pemeliharaan Barang Milik Daerah Penunjang Urusan Pemerintahan Daerah   | Barang Milik Daerah Dalam Kondisi Baik   |                                  |  |   | 11 Jenis                               | 11 Jenis   | 206.170.020,00      | 206.170.020,00   | 206.170.020,00      | 0,00                        |  |                                      | -         | -      |                  |                                   | 311.963.004,00      | DINAS LINGKUNGAN HIDUP            |  |
|    | 2.11.01.2.09.0002 | Penyediaan Jasa Pemeliharaan, Biaya Pemeliharaan, Pajak dan Perizinan Kendaraan Dinas Operasional atau Lapangan |  |                                  |  |   |  |            |                     |                  |                     |                             |  |                                      |           |        |                  |                                   |                     |                                   |  |
|    |                   |   | Jumlah Kendaraan Dinas Operasional atau Lapangan yang Dipelihara dan Dibayarkan Pajak dan Perizannya                           |                                  |  |   | 23 Unit                                | 23 Unit    | 141.500.000,00      | 141.500.000,00   | 141.500.000,00      | 0,00                        | Kab. Belitung, Semua Kecamatan, Semua Kel/Desa | DANA TRANSFER UMUM-DANA ALOKASI UMUM | -         | -      |                  |                                   | 151.732.185,00      | DINAS LINGKUNGAN HIDUP            |  |
|    | 2.11.01.2.09.0006 | Pemeliharaan Peralatan dan Mesin Lainnya  |  |                                  |  |   |  |            |                     |                  |                     |                             |  |                                      |           |        |                  |                                   |                     |                                   |  |
|    |                   |   | Jumlah Peralatan dan Mesin Lainnya yang Dipelihara   |                                  |  |   | 101 Unit                               | 101 Unit   | 24.160.000,00       | 24.160.000,00    | 24.160.000,00       | 0,00                        | Kab. Belitung, Semua Kecamatan, Semua Kel/Desa | DANA TRANSFER UMUM-DANA ALOKASI UMUM | -         | -      |                  |                                   | 55.168.319,00       | DINAS LINGKUNGAN HIDUP            |  |
|    | 2.11.01.2.09.0010 | Pemeliharaan/Rehabilitasi Sarana dan Prasarana Gedung Kantor atau Bangunan Lainnya                              |  |                                  |  |   |  |            |                     |                  |                     |                             |  |                                      |           |        |                  |                                   |                     |                                   |  |
|    |                   |   | Jumlah Sarana dan Prasarana Gedung Kantor atau Bangunan Lainnya yang Dipelihara/Direhabilitasi                                 |                                  |  |   | 5 Unit                                 | 5 Unit     | 40.510.020,00       | 40.510.020,00    | 40.510.020,00       | 0,00                        | Kab. Belitung, Semua Kecamatan, Semua Kel/Desa | DANA TRANSFER UMUM-DANA ALOKASI UMUM | -         | -      |                  |                                   | 105.062.500,00      | DINAS LINGKUNGAN HIDUP            |  |
| 2. | 2.11.02           | PROGRAM PERENCANAAN LINGKUNGAN HIDUP  | Kesesuaian Kebijakan Rencana Program (KRP) yang disusun oleh Pemerintah Daerah dengan prinsip tujuan pembangunan berkelanjutan |                                  |  |   | 100 %                                  | 100 %      | 773.867.000,00      | 423.873.500,00   | 346.659.900,00      | -671.367.000,00             |  |                                      |           |        |                  |                                   | 102.500.000,00      |                                   |  |
|    | 2.11.02.2.01      | Rencana Perlindungan dan Pengelolaan Lingkungan Hidup (RPPLH) Kabupaten/Kota                                    | Dokumen IKPLHD   |                                  |  |   | 1 Dokumen                              | 1 Dokumen  | 99.957.500,00       | 99.957.500,00    | 90.145.800,00       | -9.811.700,00               |  |                                      | -         | -      | Publik           |                                   | 102.500.000,00      | DINAS LINGKUNGAN HIDUP            |  |
|    | 2.11.02.2.01.0002 | Pengendalian Pelaksanaan RPPLH Kabupaten/Kota   |  |                                  |  |   |  |            |                     |                  |                     |                             |  |                                      |           |        |                  |                                   |                     |                                   |  |
|    |                   |   | Jumlah Dokumen Telaahan Kebijakan yang Telah Mengakomodir RPPLH Kabupaten/Kota   |                                  |  |   | 1 Dokumen                              | 1 Dokumen  | 99.957.500,00       | 99.957.500,00    | 90.145.800,00       | -9.811.700,00               | Kab. Belitung, Semua Kecamatan, Semua Kel/Desa | DANA TRANSFER UMUM-DANA ALOKASI UMUM | -         | -      |                  |                                   | 102.500.000,00      | DINAS LINGKUNGAN HIDUP            |  |
|    | 2.11.02.2.02      | Penyelenggaraan Kajian Lingkungan Hidup Strategis (KLHS) Kabupaten/Kota   | Dokumen KLHS Kabupaten   |                                  |  |   | 3 Dokumen                              | 3 Dokumen  | 673.909.500,00      | 323.916.000,00   | 256.514.100,00      | -417.395.400,00             |  |                                      | -         | -      | Publik           |                                   | 0,00                | DINAS LINGKUNGAN HIDUP            |  |
|    | 2.11.02.2.02.0002 | Pembuatan dan Pelaksanaan KLHS RPJPD/RPJMD  |  |                                  |  |   |  |            |                     |                  |                     |                             |  |                                      |           |        |                  |                                   |                     |                                   |  |
|    |                   |   | Jumlah Dokumen KLHS RPJPD/RPJMD Kabupaten/Kota yang Disusun  |                                  |  |   | 1 Dokumen                              | 1 Dokumen  | 349.993.500,00      | 323.916.000,00   | 256.514.100,00      | -93.479.400,00              | Kab. Belitung, Semua Kecamatan, Semua Kel/Desa | DANA TRANSFER UMUM-DANA ALOKASI UMUM | -         | -      |                  |                                   | 0,00                | DINAS LINGKUNGAN HIDUP            |  |
|    | 2.11.02.2.02.0005 | Penyelenggaraan KLHS Rencana Tata Ruang   |  |                                  |  |   |  |            |                     |                  |                     |                             |  |                                      |           |        |                  |                                   |                     |                                   |  |
|    |                   |   | Jumlah Dokumen KLHS Rencana Tata Ruang Kabupaten/Kota yang Disusun   |                                  |  |   | 1 Dokumen                              | 1 Kegiatan | 323.916.000,00      | 0,00             | 0,00                | -323.916.000,00             | Kab. Belitung, Semua Kecamatan, Semua Kel/Desa | DANA TRANSFER UMUM-DANA ALOKASI UMUM | -         | -      |                  |                                   | 0,00                | DINAS LINGKUNGAN HIDUP            |  |
| 3. | 2.11.03           | PROGRAM PENGENDALIAN PENCEMARAN DAN/ATAU KERUSAKAN LINGKUNGAN HIDUP   | Persentase Pengurangan Dampak Pencemaran/Kerusakan Lingkungan Hidup Kabupaten Belitung   |                                  |  |   | 25 %                                   | 25 %       | 3.759.901.050,00    | 1.174.018.300,00 | 2.367.753.400,00    | 951.759.434,00              |  |                                      |           |        |                  |                                   | 4.711.660.484,00    |                                   |  |

| NO | KODE              | URUSAN / BIDANG URUSAN / PROGRAM / KEGIATAN / SUB KEGIATAN   | INDIKATOR PROGRAM / KEGIATAN / SUB KEGIATAN  | TARGET AKHIR PERIODE RENSTRA OPD | REALISASI CAPAIAN RENJA OPD TAHUN 2022 | PRAKIRAAN CAPAIAN TARGET RENJA OPD TAHUN 2023 | CAPAIAN KINERJA DAN KERANGKA PENDANAAN |                |                     |                |                     |                             |  |   |           |        | KELOMPOK SASARAN | PRAKIRAAN MAJU RENCANA TAHUN 2025 |                     | PERANGKAT DAERAH PENANGGUNG JAWAB |
|----|-------------------|--|--|----------------------------------|--|---|--|----------------|---------------------|----------------|---------------------|-----------------------------|--|---|-----------|--------|------------------|-----------------------------------|---------------------|-----------------------------------|
|    |                   |  |  |                                  |  |   | TARGET 2024                            |                | PAGU INDIKATIF (Rp) |                |                     | Bertambah/Berkurang (10-12) | LOKASI   | SUMBER DANA   | PRIORITAS |        |                  | TARGET                            | PAGU INDIKATIF (Rp) |                                   |
|    |                   |  |  |                                  |  |   | SEBELUM                                | SESUDAH        | RKPD 2024           | APBD 2024      | RKPD PERUBAHAN 2024 |                             |  |   | NASIONAL  | DAERAH |                  |                                   |                     |                                   |
| 1  | 2                 | 3  | 4  | 5                                | 6                                      | 7   | 8                                      | 9              | 10                  | 11             | 12                  | 13                          | 14   | 15  | 16        | 17     | 18               | 19                                | 20                  | 21                                |
|    | 2.11.03.2.01      | Pencegahan Pencemaran dan/atau Kerusakan Lingkungan Hidup Kabupaten/Kota   | Persentase Pencegahan Pencemaran dan/atau Kerusakan Lingkungan Hidup Kabupaten/Kota  |                                  |  |   | 100 %                                  | 100 %          | 3.712.911.550,00    | 750.828.800,00 | 840.825.250,00      | -2.872.086.300,00           |  |   | -         | -      | Publik           |                                   | 4.582.289.984,00    | DINAS LINGKUNGAN HIDUP            |
|    | 2.11.03.2.01.0001 | Koordinasi, Sinkronisasi, dan Pelaksanaan Pencegahan Pencemaran Lingkungan Hidup Dilaksanakan Terhadap Media Tanah, Air, Udara, dan Laut   |  |                                  |  |   |  |                |                     |                |                     |                             |  |   |           |        |                  |                                   |                     |                                   |
|    |                   |  | Jumlah Dokumen Uji Kualitas Lingkungan Hidup Dilaksanakan Terhadap Media Tanah, Air, Udara, dan Laut   |                                  |  |   | 2 Dokumen                              | 2 Dokumen      | 190.059.400,00      | 190.059.400,00 | 190.059.400,00      | 0,00                        | Kab. Belitung, Semua Kecamatan, Semua Kel/Desa | DANA TRANSFER UMUM-DANA ALOKASI UMUM  | -         | -      |                  |                                   | 196.686.672,00      | DINAS LINGKUNGAN HIDUP            |
|    | 2.11.03.2.01.0002 | Koordinasi, Sinkronisasi dan Pelaksanaan Pengendalian Emisi Gas Rumah Kaca, Mitigasi dan Adaptasi Perubahan Iklim  |  |                                  |  |   |  |                |                     |                |                     |                             |  |   |           |        |                  |                                   |                     |                                   |
|    |                   |  | Jumlah Dokumen Hasil Koordinasi dan Sinkronisasi Inventarisasi Gas Rumah Kaca dari Sektor Lingkungan Hidup yang Dilaksanakan   |                                  |  |   | 1 Dokumen                              | 1 Dokumen      | 43.400.000,00       | 33.400.000,00  | 33.400.000,00       | -10.000.000,00              | Kab. Belitung, Semua Kecamatan, Semua Kel/Desa | DANA TRANSFER UMUM-DANA ALOKASI UMUM  | -         | -      |                  |                                   | 803.809.053,00      | DINAS LINGKUNGAN HIDUP            |
|    | 2.11.03.2.01.0015 | Pengelolaan Laboratorium Lingkungan Hidup kabupaten/kota   |  |                                  |  |   |  |                |                     |                |                     |                             |  |   |           |        |                  |                                   |                     |                                   |
|    |                   |  | Jumlah pengujian yang dilaksanakan oleh laboratorium lingkungan  |                                  |  |   | 1100 Dokumen                           | 1100 Dokumen   | 3.479.452.150,00    | 527.369.400,00 | 617.365.850,00      | -2.862.086.300,00           | Kab. Belitung, Semua Kecamatan, Semua Kel/Desa | DANA TRANSFER UMUM-DANA ALOKASI UMUM  | -         | -      |                  |                                   | 3.581.794.259,00    | DINAS LINGKUNGAN HIDUP            |
|    | 2.11.03.2.03      | Pemulihan Pencemaran dan/atau Kerusakan Lingkungan Hidup Kabupaten/Kota  | Persentase Pemulihan Pencemaran dan/atau Kerusakan Lingkungan Hidup Kabupaten/Kota   |                                  |  |   | 25 %                                   | 25 %           | 46.989.500,00       | 423.189.500,00 | 1.526.928.150,00    | 1.479.938.650,00            |  |   | -         | -      | Publik           |                                   | 129.370.500,00      | DINAS LINGKUNGAN HIDUP            |
|    | 2.11.03.2.03.0001 | Koordinasi dan Sinkronisasi Penghentian Sumber Pencemaran  |  |                                  |  |   |  |                |                     |                |                     |                             |  |   |           |        |                  |                                   |                     |                                   |
|    |                   |  | Jumlah Dokumen Hasil Koordinasi dan Sinkronisasi Penghentian Sumber Pencemaran Kewenangan Pemerintah dan/atau Provinsi dan/atau Sektor Lain hingga Terhentinya Sumber Pencemaran yang Dilaksanakan |                                  |  |   | 1 Dokumen                              | 1 Dokumen      | 46.989.500,00       | 423.189.500,00 | 1.143.939.500,00    | 1.096.950.000,00            | Kab. Belitung, Semua Kecamatan, Semua Kel/Desa | DANA TRANSFER UMUM-DANA BAGI HASIL DANA TRANSFER UMUM-DANA ALOKASI UMUM DBH SAWIT | -         | -      |                  |                                   | 129.370.500,00      | DINAS LINGKUNGAN HIDUP            |
|    | 2.11.03.2.03.0013 | Koordinasi dan Sinkronisasi rehabilitasi   |  |                                  |  |   |  |                |                     |                |                     |                             |  |   |           |        |                  |                                   |                     |                                   |
|    |                   |  | Jumlah kegiatan koordinasi dan sinkronisasi rehabilitasi di kabupaten/kota yang dilaksanakan   |                                  |  |   | -                                      | 1 Kegiatan     | 0,00                | 0,00           | 382.988.650,00      | 382.988.650,00              | Kab. Belitung, Badau, Air Batu Buding          | DANA TRANSFER UMUM-DANA ALOKASI UMUM  | -         | -      |                  |                                   | 0,00                | DINAS LINGKUNGAN HIDUP            |
| 4. | 2.11.04           | PROGRAM PENGELOLAAN KEANEKARAGAMAN HAYATI (KEHATI)   | Persentase Pengelolaan Keaneekaragaman Hayati  |                                  |  |   | 40.48 %                                | 40.48 %        | 131.544.800,00      | 131.544.800,00 | 521.213.200,00      | 338.455.200,00              |  |   |           |        |                  |                                   | 470.000.000,00      |                                   |
|    | 2.11.04.2.01      | Pengelolaan Keaneekaragaman Hayati Kabupaten/Kota  | Taman KEHATI dikelola dengan baik  |                                  |  |   | 100 %                                  | 100 %          | 131.544.800,00      | 131.544.800,00 | 521.213.200,00      | 389.668.400,00              |  |   | -         | -      | Publik           |                                   | 470.000.000,00      | DINAS LINGKUNGAN HIDUP            |
|    | 2.11.04.2.01.0007 | Pengelolaan Sarana dan Prasarana Keaneekaragaman Hayati  |  |                                  |  |   |  |                |                     |                |                     |                             |  |   |           |        |                  |                                   |                     |                                   |
|    |                   |  | Jumlah Sarana dan Prasarana Keaneekaragaman Hayati yang Dikelola   |                                  |  |   | 1 Unit                                 | 2 Unit         | 131.544.800,00      | 131.544.800,00 | 521.213.200,00      | 389.668.400,00              | Kab. Belitung, Semua Kecamatan, Semua Kel/Desa | DANA TRANSFER UMUM-DANA ALOKASI UMUM DBH SAWIT                                    | -         | -      |                  |                                   | 470.000.000,00      | DINAS LINGKUNGAN HIDUP            |
| 5. | 2.11.05           | PROGRAM PENGENDALIAN BAHAN BERBAHAYA DAN BERACUN (B3) DAN LIMBAH BAHAN BERBAHAYA DAN BERACUN (LIMBAH B3)   | Persentase Pengelolaan Limbah B3 sesuai ketentuan  |                                  |  |   | 65 %                                   | 65 %           | 23.680.500,00       | 23.680.500,00  | 23.680.500,00       | 66.573.108,00               |  |   |           |        |                  |                                   | 90.253.608,00       |                                   |
|    | 2.11.05.2.01      | Penyimpanan sementara Limbah B3  | Jumlah Verifikasi Lapangan Pengelolaan Limbah B3   |                                  |  |   | 22 Kali                                | 22 Kali        | 23.680.500,00       | 23.680.500,00  | 23.680.500,00       | 0,00                        |  |   | -         | -      | Publik           |                                   | 90.253.608,00       | DINAS LINGKUNGAN HIDUP            |
|    | 2.11.05.2.01.0002 | Verifikasi Lapangan untuk Memastikan Pemenuhan Persyaratan Administrasi dan Teknis Penyimpanan sementara Limbah B3   |  |                                  |  |   |  |                |                     |                |                     |                             |  |   |           |        |                  |                                   |                     |                                   |
|    |                   |  | Jumlah Laporan Kegiatan Verifikasi Lapangan Pemenuhan Komitmen Persetujuan/Izin Penyimpanan sementara dan Pengumpulan Limbah B3  |                                  |  |   | 2 Laporan                              | 2 Laporan      | 23.680.500,00       | 23.680.500,00  | 23.680.500,00       | 0,00                        | Kab. Belitung, Semua Kecamatan, Semua Kel/Desa | DANA TRANSFER UMUM-DANA ALOKASI UMUM  | -         | -      |                  |                                   | 90.253.608,00       | DINAS LINGKUNGAN HIDUP            |
| 6. | 2.11.06           | PROGRAM PEMBINAAN DAN PENGAWASAN TERHADAP IZIN LINGKUNGAN DAN IZIN PERLINDUNGAN DAN PENGELOLAAN LINGKUNGAN HIDUP (PPLH)  | Persentase usaha dan atau kegiatan yang menaati persyaratan administrasi dan teknis pencegahan pencemaran air, udara dan tutupan lahan   |                                  |  |   | 39 %                                   | 39 %           | 49.999.500,00       | 49.999.500,00  | 49.999.500,00       | 25.000.500,00               |  |   |           |        |                  |                                   | 75.000.000,00       |                                   |
|    | 2.11.06.2.01      | Pembinaan dan Pengawasan Terhadap Usaha dan/atau Kegiatan yang Izin Lingkungan dan Izin PPLH Diterbitkan oleh Pemerintah Daerah Kabupaten/Kota   | Jumlah usaha dan/atau kegiatan yang izin lingkungan dan izin PPLH yang memenuhi syarat administrasi dan teknis   |                                  |  |   | 22 Objek                               | 22 Objek       | 49.999.500,00       | 49.999.500,00  | 49.999.500,00       | 0,00                        |  |   | -         | -      | Publik           |                                   | 75.000.000,00       | DINAS LINGKUNGAN HIDUP            |
|    | 2.11.06.2.01.0005 | Pengawasan Perizinan Berusaha atau Persetujuan Pemerintah terkait Persetujuan Lingkungan yang diterbitkan oleh Pemerintah Daerah Provinsi dan Peraturan Perundang-undangan di bidang Perlindungan dan Pengelolaan Lingkungan Hidup |  |                                  |  |   |  |                |                     |                |                     |                             |  |   |           |        |                  |                                   |                     |                                   |
|    |                   |  | Jumlah Badan usaha dan/atau kegiatan yang diawasi  |                                  |  |   | 2 Badan Usaha                          | 48 Badan Usaha | 49.999.500,00       | 49.999.500,00  | 49.999.500,00       | 0,00                        | Kab. Belitung, Semua Kecamatan, Semua Kel/Desa | DANA TRANSFER UMUM-DANA ALOKASI UMUM  | -         | -      |                  |                                   | 75.000.000,00       | DINAS LINGKUNGAN HIDUP            |
| 7. | 2.11.07           | PROGRAM PENGAKUAN KEBERADAAN MASYARAKAT HUKUM ADAT (MHA), KEARIFAN LOKAL DAN HAK MHA YANG TERKAIT DENGAN PPLH  | Rekomendasi Calon MHA  |                                  |  |   | 2 calon MHA                            | 2 calon MHA    | 134.198.800,00      | 134.198.800,00 | 134.198.800,00      | 144.700.162,00              |  |   |           |        |                  |                                   | 278.898.962,00      |                                   |
|    | 2.11.07.2.01      | Pengakuan MHA, Kearifan Lokal, Pengetahuan Tradisional, dan Hak MHA yang Terkait dengan PPLH   | Jumlah Identifikasi Keberadaan Kelompok Calon MHA, Kearifan Lokal dan Pengetahuan Tradisional yang ada di Kabupaten Belitung   |                                  |  |   | 2 Kelompok                             | 2 Kelompok     | 101.264.000,00      | 101.264.000,00 | 101.264.000,00      | 0,00                        |  |   | -         | -      | Publik           |                                   | 108.898.962,00      | DINAS LINGKUNGAN HIDUP            |
|    | 2.11.07.2.01.0001 | Koordinasi, Sinkronisasi, Penyediaan Data, dan Informasi Pengakuan Keberadaan MHA Kearifan Lokal atau Pengetahuan Tradisional dan Hak Kearifan Lokal atau Pengetahuan Tradisional dan Hak MHA Terkait dengan PPLH                  |  |                                  |  |   |  |                |                     |                |                     |                             |  |   |           |        |                  |                                   |                     |                                   |

| NO          | KODE              | URUSAN / BIDANG URUSAN / PROGRAM / KEGIATAN / SUB KEGIATAN   | INDIKATOR PROGRAM / KEGIATAN / SUB KEGIATAN   | TARGET AKHIR PERIODE RENSTRA OPD | REALISASI CAPAIAN RENJA OPD TAHUN 2022 | PRAKIRAAN CAPAIAN TARGET RENJA OPD TAHUN 2023 | CAPAIAN KINERJA DAN KERANGKA PENDANAAN |                 |                     |                   |                     |                             |  |                                      |           |        | KELOMPOK SASARAN | PRAKIRAAN MAJU RENCANA TAHUN 2025 |                     | PERANGKAT DAERAH PENANGGUNG JAWAB |
|-------------|-------------------|--|---|----------------------------------|--|---|--|-----------------|---------------------|-------------------|---------------------|-----------------------------|--|--------------------------------------|-----------|--------|------------------|-----------------------------------|---------------------|-----------------------------------|
|             |                   |  |   |                                  |  |   | TARGET 2024                            |                 | PAGU INDIKATIF (Rp) |                   |                     | Bertambah/Berkurang (10-12) | LOKASI   | SUMBER DANA                          | PRIORITAS |        |                  | TARGET                            | PAGU INDIKATIF (Rp) |                                   |
|             |                   |  |   |                                  |  |   | SEBELUM                                | SESUDAH         | RKPD 2024           | APBD 2024         | RKPD PERUBAHAN 2024 |                             |  |                                      | NASIONAL  | DAERAH |                  |                                   |                     |                                   |
| 1           | 2                 | 3  | 4   | 5                                | 6                                      | 7   | 8                                      | 9               | 10                  | 11                | 12                  | 13                          | 14   | 15                                   | 16        | 17     | 18               | 19                                | 20                  | 21                                |
|             |                   |  | Jumlah Dokumen Hasil Koordinasi, Sinkronisasi, Penyediaan Data dan Informasi Pengakuan Keberadaan MHA Kearifan Lokal atau Pengetahuan Tradisional dan Hak Kearifan Lokal atau Pengetahuan Tradisional dan Hak MHA Terkait dengan PPLH |                                  |  |   | 1 Dokumen                              | 1 Dokumen       | 101.264.000,00      | 101.264.000,00    | 101.264.000,00      | 0,00                        | Kab. Belitung, Semua Kecamatan, Semua Kel/Desa | DANA TRANSFER UMUM-DANA ALOKASI UMUM | -         | -      |                  |                                   | 108.898.962,00      | DINAS LINGKUNGAN HIDUP            |
|             | 2.11.07.2.02      | Peningkatan Kapasitas MHA dan Kearifan Lokal, Pengetahuan Tradisional dan Hak MHA yang Terkait dengan PPLH                                     | Jumlah Keberadaan MHA, Kearifan Lokal dan Pengetahuan Tradisional yang ada di Kabupaten Belitung  |                                  |  |   | 2 MHA                                  | 2 MHA           | 32.934.800,00       | 32.934.800,00     | 32.934.800,00       | 0,00                        |  |                                      | -         | -      | Publik           |                                   | 170.000.000,00      | DINAS LINGKUNGAN HIDUP            |
|             | 2.11.07.2.02.0001 | Pemberdayaan, Kemitraan, Pendampingan, dan Penguatan Kelembagaan MHA, Kearifan Lokal, Pengetahuan Tradisional, dan Hak MHA Terkait dengan PPLH |   |                                  |  |   |  |                 |                     |                   |                     |                             |  |                                      |           |        |                  |                                   |                     |                                   |
|             |                   |  | Jumlah Dokumen Kelembagaan MHA, Kearifan Lokal, Pengetahuan Tradisional dan Hak MHA Terkait dengan PPLH yang Dilakukan Pemberdayaan, Kemitraan, Pendampingan dan Penguatan  |                                  |  |   | 2 Dokumen                              | 2 Dokumen       | 32.934.800,00       | 32.934.800,00     | 32.934.800,00       | 0,00                        | Kab. Belitung, Semua Kecamatan, Semua Kel/Desa | DANA TRANSFER UMUM-DANA ALOKASI UMUM | -         | -      |                  |                                   | 170.000.000,00      | DINAS LINGKUNGAN HIDUP            |
| 8.          | 2.11.08           | PROGRAM PENINGKATAN PENDIDIKAN, PELATIHAN DAN PENYULUHAN LINGKUNGAN HIDUP UNTUK MASYARAKAT   | Meningkatnya kepedulian dan partisipasi masyarakat terhadap pengelolaan lingkungan hidup yang berkelanjutan   |                                  |  |   | 52 Kelompok                            | 52 Kelompok     | 95.341.300,00       | 95.341.300,00     | 100.643.500,00      | 59.658.700,00               |  |                                      |           |        |                  |                                   | 155.000.000,00      |                                   |
|             | 2.11.08.2.01      | Penyelenggaraan Pendidikan, Pelatihan, dan Penyuluhan Lingkungan Hidup untuk Lembaga Masyarakat Tingkat Daerah Kabupaten/Kota                  | Terselenggaranya Pendidikan, Pelatihan, dan Penyuluhan Lingkungan Hidup untuk Lembaga Masyarakat Tingkat Daerah Kabupaten/Kota serta peningkatan pemahaman terhadap pengelolaan lingkungan hidup                                      |                                  |  |   | 100 %                                  | 100 %           | 95.341.300,00       | 95.341.300,00     | 100.643.500,00      | 5.302.200,00                |  |                                      | -         | -      | Publik           |                                   | 155.000.000,00      | DINAS LINGKUNGAN HIDUP            |
|             | 2.11.08.2.01.0002 | Pendampingan Gerakan Peduli Lingkungan Hidup   |   |                                  |  |   |  |                 |                     |                   |                     |                             |  |                                      |           |        |                  |                                   |                     |                                   |
|             |                   |  | Jumlah Pendampingan Pembinaan Gerakan Peduli dan Berbudaya Lingkungan Hidup yang Dilaksanakan   |                                  |  |   | 1 Dokumen                              | 1 Dokumen       | 95.341.300,00       | 95.341.300,00     | 100.643.500,00      | 5.302.200,00                | Kab. Belitung, Semua Kecamatan, Semua Kel/Desa | DANA TRANSFER UMUM-DANA ALOKASI UMUM | -         | -      |                  |                                   | 155.000.000,00      | DINAS LINGKUNGAN HIDUP            |
| 9.          | 2.11.10           | PROGRAM PENANGANAN PENGADUAN LINGKUNGAN HIDUP  | Persentase penanganan pengaduan masyarakat yang ditindaklanjuti   |                                  |  |   | 100 %                                  | 100 %           | 30.470.500,00       | 28.970.500,00     | 3.628.300,00        | 19.529.500,00               |  |                                      |           |        |                  |                                   | 50.000.000,00       |                                   |
|             | 2.11.10.2.01      | Penyelesaian Pengaduan Masyarakat di Bidang Perlindungan dan Pengelolaan Lingkungan Hidup (PPLH) Kabupaten/Kota                                | Persentase Tindakanjuz Pengaduan Masyarakat di Bidang Perlindungan dan Pengelolaan Lingkungan Hidup (PPLH) Kabupaten/Kota   |                                  |  |   | 100 %                                  | 100 %           | 30.470.500,00       | 28.970.500,00     | 3.628.300,00        | -26.842.200,00              |  |                                      | -         | -      | Publik           |                                   | 50.000.000,00       | DINAS LINGKUNGAN HIDUP            |
|             | 2.11.10.2.01.0004 | Pengelolaan Pengaduan permasalahan Pencemaran dan Perusakan Lingkungan Hidup tingkat Kabupaten/Kota  |   |                                  |  |   |  |                 |                     |                   |                     |                             |  |                                      |           |        |                  |                                   |                     |                                   |
|             |                   |  | Jumlah pengaduan permasalahan Pencemaran dan Perusakan Lingkungan Hidup tingkat Kabupaten/Kota yang ditindaklanjuti/ditangani   |                                  |  |   | 8 Pengaduan                            | 2 Pengaduan     | 30.470.500,00       | 28.970.500,00     | 3.628.300,00        | -26.842.200,00              | Kab. Belitung, Semua Kecamatan, Semua Kel/Desa | DANA TRANSFER UMUM-DANA ALOKASI UMUM | -         | -      |                  |                                   | 50.000.000,00       | DINAS LINGKUNGAN HIDUP            |
| 10.         | 2.11.11           | PROGRAM PENGELOLAAN PERSAMPAHAN  | Persentase Jumlah Sampah yang dikelola  |                                  |  |   | 60 %                                   | 60 %            | 9.083.419.000,00    | 6.853.419.000,00  | 7.380.397.250,00    | 8.764.210.518,00            |  |                                      |           |        |                  |                                   | 17.847.629.518,00   |                                   |
|             | 2.11.11.2.01      | Pengelolaan Sampah   | Pengelolaan Sampah  |                                  |  |   | 21000 Ton/Tahun                        | 21000 Ton/Tahun | 8.926.879.100,00    | 6.696.879.100,00  | 7.223.857.350,00    | -1.703.021.750,00           |  |                                      | -         | -      | Publik           |                                   | 17.641.139.785,00   | DINAS LINGKUNGAN HIDUP            |
|             | 2.11.11.2.01.0012 | Penanganan sampah melalui pengangkutan   |   |                                  |  |   |  |                 |                     |                   |                     |                             |  |                                      |           |        |                  |                                   |                     |                                   |
|             |                   |  | Jumlah sampah yang tertangani melalui proses pengangkutan   |                                  |  |   | 21000 Ton                              | 21000 Ton       | 8.246.610.000,00    | 6.016.610.000,00  | 6.363.602.800,00    | -1.883.007.200,00           | Kab. Belitung, Semua Kecamatan, Semua Kel/Desa | DANA TRANSFER UMUM-DANA ALOKASI UMUM | -         | -      |                  |                                   | 9.000.000.000,00    | DINAS LINGKUNGAN HIDUP            |
|             | 2.11.11.2.01.0020 | Penanganan sampah melalui pemrosesan akhir sampah di TPA/TPST kabupaten/kota atau TPA/TPST Regional  |   |                                  |  |   |  |                 |                     |                   |                     |                             |  |                                      |           |        |                  |                                   |                     |                                   |
|             |                   |  | Jumlah sampah yang tertangani melalui pemrosesan akhir sampah di TPA/TPST kabupaten/kota atau TPA/TPST Regional   |                                  |  |   | 15359,93 Ton                           | 15359,93 Ton    | 680.269.100,00      | 680.269.100,00    | 860.254.550,00      | 179.985.450,00              | Kab. Belitung, Semua Kecamatan, Semua Kel/Desa | DANA TRANSFER UMUM-DANA ALOKASI UMUM | -         | -      |                  |                                   | 8.641.139.785,00    | DINAS LINGKUNGAN HIDUP            |
|             | 2.11.11.2.03      | Pembinaan dan Pengawasan Pengelolaan Sampah yang Diselenggarakan oleh Pihak Swasta   | Terselenggaranya Pembinaan dan Pengawasan Pengelolaan Sampah yang diselenggarakan oleh pihak swasta   |                                  |  |   | 100 %                                  | 100 %           | 156.539.900,00      | 156.539.900,00    | 156.539.900,00      | 0,00                        |  |                                      | -         | -      | Publik           |                                   | 206.489.733,00      | DINAS LINGKUNGAN HIDUP            |
|             | 2.11.11.2.03.0003 | Monitoring dan Evaluasi Pemenuhan Target dan Standar Pelayanan Pengelolaan Sampah  |   |                                  |  |   |  |                 |                     |                   |                     |                             |  |                                      |           |        |                  |                                   |                     |                                   |
|             |                   |  | Jumlah Laporan Hasil Pelaksanaan Monitoring, Evaluasi dan Pelaporan Pemenuhan Target dan Standar Pelayanan Pengelolaan Sampah Kabupaten/Kota  |                                  |  |   | 2 Laporan                              | 2 Laporan       | 156.539.900,00      | 156.539.900,00    | 156.539.900,00      | 0,00                        | Kab. Belitung, Semua Kecamatan, Semua Kel/Desa | DANA TRANSFER UMUM-DANA ALOKASI UMUM | -         | -      |                  |                                   | 206.489.733,00      | DINAS LINGKUNGAN HIDUP            |
| 3           |                   | URUSAN PEMERINTAHAN PILIHAN  |   |                                  |  |   |  |                 | 246.816.000,00      | 130.732.000,00    | 124.222.000,00      | -122.594.000,00             |  |                                      |           |        |                  |                                   | 0,00                |                                   |
| 3.28        |                   | URUSAN PEMERINTAHAN BIDANG KEHUTANAN   |   |                                  |  |   |  |                 | 246.816.000,00      | 130.732.000,00    | 124.222.000,00      | -122.594.000,00             |  |                                      |           |        |                  |                                   | 0,00                |                                   |
| 1.          | 3.28.04           | PROGRAM KONSERVASI SUMBER DAYA ALAM HAYATI DAN EKOSISTEMNYA  | Persentase Pengelolaan TAHURA   |                                  |  |   | 16.67 %                                | 16.67 %         | 246.816.000,00      | 130.732.000,00    | 124.222.000,00      | -246.816.000,00             |  |                                      |           |        |                  |                                   | 0,00                |                                   |
|             | 3.28.04.2.01      | Pengelolaan Taman Hutan Raya (TAHURA) Kabupaten/Kota   | Jumlah Isu Pengelolaan terkait TAHURA yang ditangani  |                                  |  |   | 5 Isu                                  | 5 Isu           | 246.816.000,00      | 130.732.000,00    | 124.222.000,00      | -122.594.000,00             |  |                                      | -         | -      | Publik           |                                   | 0,00                | DINAS LINGKUNGAN HIDUP            |
|             | 3.28.04.2.01.0010 | Penyusunan Rencana Pengelolaan dan Penataan Blok TAHURA  |   |                                  |  |   |  |                 |                     |                   |                     |                             |  |                                      |           |        |                  |                                   |                     |                                   |
|             |                   |  | Jumlah Peta Blok Pengelolaan dan Penataan Wilayah Kerja dari TAHURA berdasarkan Hasil Penataan Kawasan TAHURA Kabupaten/Kota  |                                  |  |   | 1 Dokumen                              | 1 Dokumen       | 246.816.000,00      | 130.732.000,00    | 124.222.000,00      | -122.594.000,00             | Kab. Belitung, Semua Kecamatan, Semua Kel/Desa | DANA TRANSFER UMUM-DANA ALOKASI UMUM | -         | -      |                  |                                   | 0,00                | DINAS LINGKUNGAN HIDUP            |
| J U M L A H |                   |  |   |                                  |  |   |  |                 | 21.066.966.822,00   | 16.065.412.072,00 | 18.196.030.922,00   | -2.870.935.900,00           |  |                                      |           |        |                  |                                   | 31.138.051.176,00   |                                   |

## **BAB IV**

### **PERUBAHAN RENCANA KERJA DAN PENDANAAN PERANGKAT DAERAH**

Berpedoman pada Peraturan Menteri Dalam Negeri Nomor 86 Tahun 2017 tentang Tata Cara Perencanaan, Pengendalian Dan Evaluasi Pembangunan Daerah, Tata Cara Evaluasi Rancangan Peraturan Daerah Tentang Rencana Pembangunan Jangka Panjang Daerah Dan Rencana Pembangunan Jangka Menengah Daerah, Serta Tata Cara Perubahan Rencana Pembangunan Jangka Panjang Daerah, Rencana Pembangunan Jangka Menengah Daerah, dan Rencana Kerja Pemerintah Daerah, bahwa Rancangan Akhir Perubahan Rencana Kerja (RENJA) dan Pendanaan Perangkat Daerah Dinas Lingkungan Hidup Kabupaten Belitung telah disusun sebagaimana disajikan pada tabel 3.3.1 diatas.

Perubahan Rencana Kerja dan Kerangka Pendanaan tersebut telah mempedomani dan telah diselaraskan dengan dokumen RKPD Kabupaten Belitung tahun 2024. Dokumen Perubahan Rencana Kerja Perangkat Daerah merupakan penjabaran dari dokumen perubahan rencana strategis Perangkat Daerah yang berpedoman pada Rencana Pembangunan Daerah (RPD).

**BAB V  
PENUTUP**

Demikianlah Rancangan Akhir Perubahan Rencana Kerja (Renja) ini disusun sebagai bagian dari dokumen perencanaan pembangunan daerah yang berpedoman kepada Perubahan Rencana Strategis (Renstra) Dinas Lingkungan Hidup Kabupaten Belitung dan Rencana Pembangunan Daerah (RPD) Perubahan Kabupaten Belitung. Penyusunan dokumen ini merupakan implementasi konsep *good governance* dan sebagai pemenuhan kewajiban Dinas Lingkungan Hidup Kabupaten Belitung selaku salah satu Perangkat Daerah di lingkup Pemerintah Kabupaten Belitung dalam perwujudan transparansi dan akuntabilitas, sebagaimana dituntut dalam Sistem Akuntabilitas Kinerja Instansi Pemerintah (SAKIP).

Tanjungpandan, 19 Agustus 2024

KEPALA DINAS

YASA, SP., M.IL  
Pembina TK.I/IV/b  
NIP. 197505152006041005

