



# RENCANA KERJA PERUBAHAN (RENJA)

## TAHUN 2024

**DINAS PENDIDIKAN DAN KEBUDAYAAN  
KABUPATEN BELITUNG**



(0719) 21445, Fax. (0719) 23924



Jalan Sekolah No. 23 Tanjungpandan 33411



dikbud@belitung.go.id, Website: dikbud.belitung.go.id

## KATA PENGANTAR

Puji syukur ke hadirat Tuhan Yang Maha Esa atas limpahan rahmat dan karunia-Nya, sehingga kami dapat menyelesaikan penyusunan Rencana Kerja (Renja) Perubahan Dinas Pendidikan dan Kebudayaan Kabupaten Belitung Tahun 2025. Penyusunan Renja ini untuk memenuhi ketentuan Peraturan Menteri Dalam Negeri Nomor 86 Tahun 2017 tentang tata cara perencanaan, pengendalian dan evaluasi pembangunan daerah, tata cara evaluasi rancangan peraturan daerah tentang rencana pembangunan jangka panjang daerah, rencana pembangunan jangka menengah daerah dan rencana kerja pemerintah daerah. Dinas Pendidikan dan Kebudayaan dalam menyusun renja berpedoman pada Dokumen Renstra Perangkat Daerah, hasil evaluasi renja Tahun lalu dan hasil evaluasi renja tahun berjalan.

Penyusunan Renja Perubahan Tahun 2024 perangkat Daerah Dinas Pendidikan dan Kebudayaan tahun 2024 dilakukan dengan beberapa penyesuaian sebagai akibat berubahnya prioritas Pembangunan Daerah mengikuti perubahan peraturan perundangan undangan. Penyusunan Prioritas Kegiatan dan Sub kegiatan harus mampu menjawab tantangan pelaksanaan Urusan Pendidikan dan Kebudayaan di Masa mendatang, sehingga tujuan mencerdaskan anak bangsa tetap dapat diwujudkan.

Dengan penuh keterbukaan kami sangat mengharapkan saran dan kritik dari semua pihak demi kesempurnaan penyusunan Dokumen Renja pada masa yang akan datang.

Tanjungpandan, 19 Agustus 2024

KEPALA DINAS



Drs. SOEBAGIO  
Pembina Utama Muda (IV/c)  
NIP. 196610011995121001



## DAFTAR ISI

<b>KATA PENGANTAR</b> .....	i
<b>DAFTAR ISI</b> .....	ii
<b>DAFTAR TABEL</b> .....	iii
<b>BAB I PENDAHULUAN</b> .....	1
1.1. Latar Belakang .....	1
1.2. Landasan Hukum .....	3
1.3. Maksud dan Tujuan.....	7
1.4. Sistematika Penulisan .....	7
<b>BAB II EVALUASI RENJA SAMPAI DENGAN TRIWULAN II TAHUN     BERJALAN</b> .....	9
<b>BAB III RENCANA KERJA DAN PENDANAAN PERANGKAT DAERAH..</b>	28
<b>BAB IV PENUTUP</b> .....	49



## DAFTAR TABEL

Tabel 1	Tabel Rekapitulasi Evaluasi Hasil Pelaksanaan Renja Perangkat daerah dan Pencapaian Renstra 2024 s.d 2026 Perangkat Daerah s.d. Tahun 2024 Triwulan Kedua pada Dinas Pendidikan dan Kebudayaan Kabupaten Belitung.....	10
Tabel 2	Tabel pencapaian Kinerja Pelayanan Perangkat Daerah Dinas Pendidikan dan Kebudayaan Kabupaten Belitung .....	24
Tabel 3	Tabel Rancangan Perubahan Rencana Kerja (Renja) Program dan Kegiatan Perangkat Daerah Tahun 2024 Pada Dinas Pendidikan dan Kebudayaan Kabupaten Belitung .....	30



# **BAB I**

## **PENDAHULUAN**

### **1.1 Latar Belakang**

Sebagaimana diamanatkan dalam Peraturan Menteri Dalam Negeri Nomor 86 Tahun 2017 tentang Tata Cara Perencanaan, Pengendalian dan Evaluasi Pembangunan Daerah, Tata Cara Evaluasi Rancangan Peraturan Daerah Tentang Rencana Pembangunan Jangka Panjang Daerah dan Rencana Pembangunan Jangka Menengah Daerah, Serta Tata Cara Perubahan Rencana Pembangunan Jangka Panjang Daerah, Rencana Pembangunan Jangka Menengah Daerah, Dan Rencana Kerja Pemerintah Daerah, pasal 11 ayat (3) Perangkat Daerah harus menyusun Dokumen Perencanaan Rencana Strategis (Renstra) dan Rencana Kerja (Renja) Perangkat Daerah dengan mempedomani Rencana Pembangunan Jangka Menengah Daerah (RPJMD).

Rencana Kerja (Renja) Perangkat Daerah adalah Dokumen Perencanaan Perangkat Daerah untuk periode 1 (satu) tahun mendatang, sebagai penjabaran dari Renstra Perangkat Daerah. Renja yang disusun memuat program dan kegiatan pembangunan dalam rangka pelaksanaan urusan wajib dan/atau Urusan Pemerintahan Pilihan sesuai dengan tugas dan fungsi setiap Perangkat Daerah, yang disusun berpedoman kepada RPJMD dan bersifat indikatif. Program dan Kegiatan pada Renja Dinas Pendidikan dan Kebudayaan terdiri dari 2 (dua) urusan yaitu urusan wajib yang berkaitan dengan pelayanan dasar berupa Pendidikan dan Urusan wajib yang tidak terkait pelayanan dasar yaitu Kebudayaan. Renja Perangkat Daerah berfungsi sebagai Pedoman dan Arah bagi Dinas Pendidikan dan Kebudayaan dalam melaksanakan kewenangannya untuk mencapai target kinerja yang telah disusun ataupun Standar Pelayanan Minimal yang harus dipenuhi.

Renja Perangkat Daerah merupakan Penjabaran dari Dokumen Rencana Kerja Pemerintah Daerah (RKPD) tahun berjalan, yang merupakan bagian tidak terpisahkan dari Dokumen Renstra Perangkat Daerah dan Dokumen Perencanaan



Tahunan Kementerian/Provinsi dan lembaga lain yang memiliki tugas dan fungsi dibidang Pendidikan dan Kebudayaan serta tidak bertentangan/berseberangan dengan dokumen perencanaan lainnya.

Tahapan penyusunan Renja Perangkat Daerah Dinas Pendidikan dan Kebudayaan Kabupaten Belitung meliputi persiapan penyusunan Renja, penyusunan rancangan awal Renja, penyusunan rancangan Renja, pelaksanaan forum perangkat daerah/Lintas Perangkat Daerah, perumusan rancangan akhir Renja dan penetapan Renja Perangkat Daerah. Kepala Dinas menyampaikan Rancangan awal Renja Kepada Bappeda untuk diverifikasi untuk memastikan kesesuaian rancangan awal Renja dengan Rancangan Awal RKPD. Setelah proses verifikasi rancangan awal Renja oleh Bappeda dilanjutkan dengan Forum Perangkat Daerah, kemudian Perangkat Daerah menyusun rancangan Akhir Renja. Rancangan Akhir Renja Perangkat Daerah diverifikasi kembali oleh Bappeda sebelum ditetapkan sebagai Renja Perangkat Daerah dengan Peraturan Kepala Daerah tentang penetapan Renja Perangkat Daerah.

Program, kegiatan dan pagu indikatif yang termuat pada Renja harus selaras dengan Peraturan Kepala Daerah tentang Rencana Kerja Pemerintah Daerah (RKPD) begitu juga sebaliknya sehingga antara kedua dokumen dimaksud ada saling keterkaitan satu dengan yang lainnya. Dokumen Renja ini akan menjadi pedoman bagi Perangkat daerah Dinas Pendidikan dan Kebudayaan dalam menyusun Rencana Kerja dan Anggaran dan selanjutnya akan menjadi bahan dalam proses penyusunan Rencana Anggaran Pendapatan dan Belanja Daerah (RAPBD). Berikut gambaran keterkaitan antara Renstra, Renja, RKPD dan Proses penyusunan APBD.



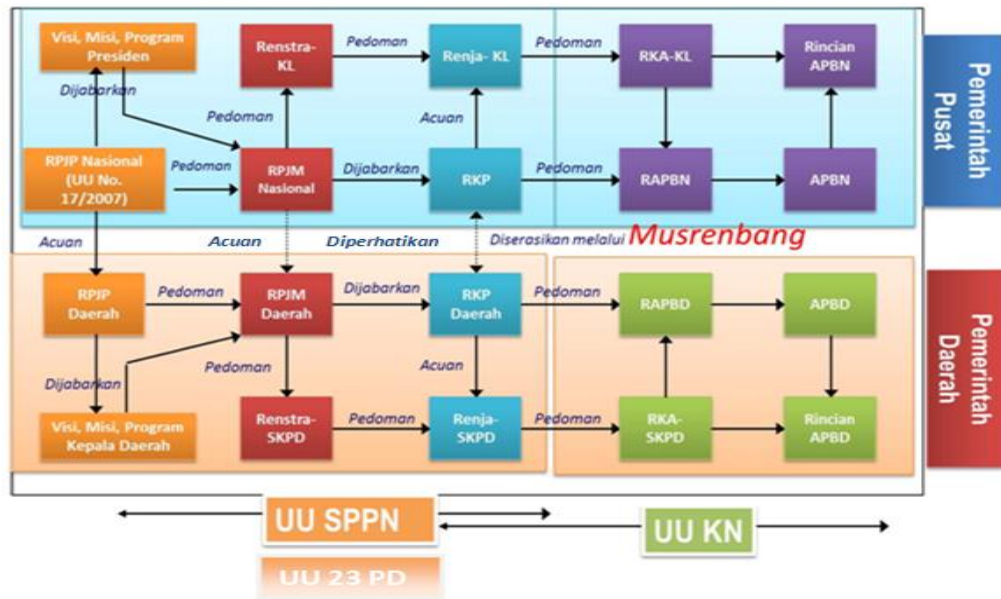

Dengan demikian dapat dimaknai bahwa keberadaan dokumen Rencana Kerja sangat penting bagi Perangkat Daerah dalam menentukan arah kebijakan dan proyeksi anggaran. Dengan disusunnya dokumen Rencana Kerja maka tahapan kebijakan yang dimulai dengan formulasi, implementasi, monitoring dan evaluasi menjadi optimal dalam upaya akselerasi program pembangunan.

## 1.2. LANDASAN HUKUM

Dasar hukum yang akan dijadikan dasar dan acuan dalam Penyesuaian Rencana Kerja (Renja) Perangkat Daerah Dinas Pendidikan dan Kebudayaan Kabupaten Belitung Tahun 2024 adalah:

1. Undang-Undang Nomor 28 Tahun 1959 tentang Penetapan Undang-Undang Darurat Nomor 4 Tahun 1956 (Lembaran Negara Republik Indonesia Tahun 1956 Nomor 55), Undang-Undang Darurat Nomor 5 Tahun 1956 (Lembaran Negara Republik Indonesia Tahun 1956 Nomor 56), dan Undang-Undang Darurat Nomor 6 Tahun 1956 (Lembaran Negara Republik Indonesia Tahun 1956 Nomor 57) tentang Pembentukan Daerah Tingkat II termasuk Kotapraja dalam lingkungan Daerah Tingkat I Sumatera Selatan sebagai



- Undang-Undang (Lembaran Negara Republik Indonesia Tahun 1959 Nomor 73, Tambahan Lembaran Negara Republik Indonesia Nomor 1821);
2. Undang-Undang Nomor 27 Tahun 2000 tentang Pembentukan Propinsi Kepulauan Bangka Belitung (Lembaran Negara Republik Indonesia Tahun 2000 Nomor 217, Tambahan Lembaran Negara Republik Indonesia Nomor 4033);
  3. Undang-Undang Nomor 25 Tahun 2004 tentang Sistem Perencanaan Pembangunan Nasional (Lembaran Negara Republik Indonesia Tahun 2004 Nomor 104, Tambahan Lembaran Negara Republik Indonesia Nomor 4421);
  4. Undang-Undang Nomor 17 Tahun 2007 tentang Rencana Pembangunan Jangka Panjang Nasional Tahun 2005-2025 (Lembaran Negara Republik Indonesia Tahun 2007 Nomor 33, Tambahan Lembaran Negara Republik Indonesia Nomor 4700);
  5. Undang-Undang Nomor 12 Tahun 2011 tentang Pembentukan Peraturan Perundang-undangan (Lembaran Negara Republik Indonesia Tahun 2011 Nomor 82, Tambahan Lembaran Negara Republik Indonesia Nomor 5234);
  6. Undang-Undang Nomor 23 Tahun 2014 tentang Pemerintahan Daerah (Lembaran Negara Republik Indonesia Tahun 2014 Nomor 244, Tambahan Lembaran Negara Republik Indonesia Nomor 5587), sebagaimana telah diubah terakhir dengan Undang-Undang Nomor 9 Tahun 2015 tentang Perubahan Kedua Atas Undang-Undang Nomor 23 Tahun 2014 tentang Pemerintahan Daerah (Lembaran Negara Republik Indonesia Tahun 2015 Nomor 58, Tambahan Lembaran Negara Republik Indonesia Nomor 5679);
  7. Peraturan Pemerintah Nomor 8 Tahun 2008 tentang Tahapan, Tata cara Penyusunan, Pengendalian dan Evaluasi, Pelaksanaan Rencana Pembangunan Daerah (Lembaran Negara Republik Indonesia Tahun 2008 Nomor 21, Tambahan Lembaran Negara Republik Indonesia Nomor 4817);
  8. Peraturan Pemerintah Nomor 12 Tahun 2017 tentang Pembinaan dan Pengawasan Penyelenggaraan Pemerintahan Daerah (Lembaran Negara



- Republik Indonesia Tahun 2017 Nomor 73, Tambahan Lembaran Negara Republik Indonesia Nomor 6041);
9. Peraturan Pemerintah Republik Indonesia Nomor 6 Tahun 2008 Tentang Pedoman Evaluasi Penyelenggaraan Pemerintahan Daerah;
  10. Peraturan Presiden Nomor 2 Tahun 2015 tentang Rencana Pembangunan Jangka Menengah Nasional Tahun 2015 – 2019 (Lembaran Negara Republik Indonesia Tahun 2015 Nomor 3);
  11. Peraturan Presiden Nomor 18 Tahun 2020 tentang Rencana Pembangunan Jangka Menengah Nasional Tahun 2020-2024;
  12. Peraturan Menteri Dalam Negeri Nomor 86 Tahun 2017 tentang Tata Cara Perencanaan, Pengendalian dan Evaluasi Pembangunan Daerah, Tata Cara Evaluasi Rancangan Peraturan Daerah Tentang Rencana Pembangunan Jangka Panjang Daerah dan Rencana Pembangunan Jangka Menengah Daerah, Serta Tata Cara Perubahan Rencana Pembangunan Jangka Panjang Daerah, Rencana Pembangunan Jangka Menengah Daerah, dan Rencana Kerja Pemerintah Daerah (Berita Negara Republik Indonesia Tahun 2017 Nomor 1312);
  13. Permendagri Nomor 86 Tahun 2019 tentang Sistem Informasi Pemerintahan Daerah;
  14. Permendagri Nomor 90 Tahun 2019 tentang Klasifikasi, Kodefikasi, dan Nomenklatur Perencanaan Pembangunan dan Keuangan Daerah;
  15. Keputusan Menteri Dalam Negeri Nomor 900.1.15.5-1317 Tahun 2023 tentang Perubahan Atas Keputusan Menteri Dalam Negeri Nomor 050-5889 Tahun 2021 tentang Hasil Verifikasi, Validasi, dan Inventarisasi Pemutakhiran Klasifikasi, Kodefikasi dan Nomenklatur Perencanaan Pembangunan dan Keuangan Daerah;
  16. Peraturan Daerah Kabupaten Belitung Nomor 1 Tahun 2010, tentang Rencana Pembangunan Jangka Panjang Daerah Kabupaten Belitung Tahun 2005-2025 (Lembaran Daerah Kabupaten Belitung Tahun 2010 Nomor 1);



17. Peraturan Daerah Kabupaten Belitung Nomor 3 Tahun 2014 tentang Rencana Tata Ruang Wilayah Kabupaten Belitung Tahun 2014 - 2034 (Lembaran Daerah Kabupaten Belitung Tahun 2014 Nomor 3, Tambahan Lembaran Daerah Kabupaten Belitung Nomor 3);
18. Peraturan Daerah Kabupaten Belitung Nomor 5 Tahun 2016 tentang Pembentukan dan Susunan Perangkat Daerah Kabupaten Belitung (Lembaran Daerah Kabupaten Belitung Tahun 2016 Nomor 5, Tambahan Lembaran Daerah Kabupaten Belitung Nomor 24);
19. Peraturan Daerah Kabupaten Belitung Nomor 3 Tahun 2018 tentang Urusan Pemerintahan Kabupaten Belitung (Berita Daerah Kabupaten Belitung Tahun 2018 Nomor 3, Tambahan Lembaran Daerah Kabupaten Belitung Nomor 47);
20. Peraturan Bupati Belitung Nomor 77 Tahun 2022 tentang Kedudukan, Susunan Organisasi, Tugas dan Fungsi, serta Tata Kerja Dinas Pekerjaan Umum Dan Perumahan Rakyat Kabupaten Belitung (Berita Daerah Kabupaten Belitung Tahun 2022 Nomor 78).
21. Peraturan Bupati Belitung Nomor 14 Tahun 2023 tentang tentang Rencana Pembangunan Daerah Kabupaten Belitung Tahun 2024-2026 (Berita Daerah Kabupaten Belitung Tahun 2023 Nomor 14);
22. Peraturan Bupati Belitung Nomor 39 Tahun 2023 tentang Perubahan Atas Peraturan Bupati Belitung Nomor 20 Tahun 2023 tentang tentang Rencana Strategis Perangkat Daerah Di Lingkungan Pemerintah Kabupaten Belitung Tahun 2024-2026 (Berita Daerah Kabupaten Belitung Tahun 2023 Nomor 39);
23. Peraturan Bupati Belitung Nomor ... Tahun 2024 tentang Perubahan atas Peraturan Bupati Belitung Nomor 40 Tahun 2023 Tentang Rencana kerja Perangkat Daerah di Lingkungan Pemerintah Kabupaten Belitung Tahun 2024.



### 1.3. Maksud dan Tujuan

Maksud dari penyusunan Rencana Kerja (RENJA) Perubahan Dinas Pendidikan dan Kebudayaan Kabupaten Belitung Tahun 2024 adalah sebagai perbaikan dokumen perencanaan untuk periode satu tahun anggaran yang merupakan dalam hal ini tahun 2024 yang merupakan penjabaran Rencana Strategis perangkat daerah Dinas Pendidikan dan Kebudayaan Kabupaten Belitung Tahun 2024-2026. Sedangkan tujuan yang dicapai dari penyusunan renja ini adalah :

1. Menselaraskan antara Perubahan Renja Perangkat Daerah dengan Perubahan RKPD tahun 2024;
2. Sebagai pedoman bagi Perangkat daerah untuk menyusun Perubahan Rencana kerja Anggaran ( RKA);
3. Menjadi kerangka dasar bagi Perangkat Daerah dalam upayanya melaksanakan Pelayanan;
4. Menjadi dasar dalam pengendalian dan evaluasi pelaksanaan kegiatan;
5. Memberikan informasi kepada pemangku kepentingan (*stakeholders*) tentang rencana pembangunan tahunan.

### 1.4. Sistematika Penulisan

Penulisan Penyusunan Rencana Kerja Perubahan Dinas Pendidikan dan Kebudayaan Kabupaten Belitung Tahun 2024, menggunakan sistematika penulisan sebagai berikut :

#### BAB I. PENDAHULUAN

##### 1.1 Latar Belakang

Mengemukakan secara ringkas pengertian Renja Perangkat Daerah, proses penyusunan Renja Perangkat Daerah, keterkaitan antara Renja Perangkat Daerah dengan dokumen RKPD, Renstra perangkat Daerah dengan Renja K/L dan Renja Provinsi/Kabupaten, serta tindak lanjutnya dengan proses penyusunan RAPBD.



## 1.2 Landasan Hukum

Memuat penjelasan tentang undang-undang, peraturan pemerintah, peraturan daerah, dan ketentuan peraturan lainnya yang mengatur tentang struktur organisasi, kewenangan perangkat daerah, serta pedoman yang dijadikan acuan dalam penyusunan perencanaan dan penganggaran perangkat daerah.

## 1.3 Maksud dan Tujuan

Memuat penjelasan tentang maksud dan tujuan dari penyusunan Renja Perangkat Daerah

## 1.4 Sistematika Penulisan

Menguraikan pokok bahasan dalam penulisan Renja Perangkat daerah, serta susunan garis besar isi dokumen.

## BAB II. EVALUASI RENJA SAMPAI DENGAN TRIWULAN II TAHUN BERJALAN

Pada Bab ini diuraikan hasil evaluasi program sampai dengan Triwulan II Tahun berjalan pada Dinas Pendidikan dan Kebudayaan Kabupaten Belitung

## BAB III. RENCANA KERJA DAN PENDANAAN PERANGKAT DAERAH

Pada bab ini diuraikan rencana kerja dan Pendanaan tahun berjalan pada Dinas Pendidikan dan Kebudayaan.

## BAB V. PENUTUP

Pada bab ini diuraikan berupa catatan yang perlu mendapat perhatian, kaidah pelaksanaan serta rencana tindaklanjut.



## **BAB II**

### **EVALUASI RENJA SAMPAI DENGAN TRIWULAN II TAHUN BERJALAN**

Pelaksanaan capaian kinerja Tahun 2024 merupakan periode Pertama dari pelaksanaan Renstra 2024-2026. Pencapaian pelaksanaan Tahun 2024 baru memasuki bulan Keenam (Triwulan Kedua) pelaksanaan oleh sebab itu pencapaian indikator sasaran belum dapat tergambar dengan baik karena pelaksanaan kegiatan baru dalam proses persiapan pelaksanaan.

Dari segi pencapaian perjanjian kinerja secara keseluruhan dapat disimpulkan bahwa indikator kinerja Tahun 2024 s.d Triwulan kedua yang telah ditetapkan sesuai dokumen Perjanjian Kinerja berdasarkan Renstra Dinas Pendidikan dan Kebudayaan Tahun 2024-2026 tetapi belum dapat tergambar pencapaiannya. secara lengkap dapat dilihat pencapaian indikator kinerja tahun 2024 pada masing-masing sasaran berikut ini.



Tabel. 1 Tabel Rekapitulasi Evaluasi Hasil Pelaksanaan Renja Perangkat daerah dan Pencapaian Renstra 2024 s.d 2026 Perangkat Daerah s.d. Tahun 2024 Triwulan Kedua pada Dinas Pendidikan dan Kebudayaan Kabupaten Belitung.

No	Sasaran	Program/Kegiatan	Indikator Kinerja Program (outcome) Kegiatan (output)	Target Akhir Periode Renstra	Realisasi Capaian Kinerja Renstra sampai dengan Renja Tahun 2024 (n-2)		Target Kinerja dan anggaran berjalan tahun 2024 (n-1) yang di evaluasi		Realisasi Kinerja Sampai dengan Triwulan								Realisasi Capaian Kinerja dan Anggaran Renja yang di evaluasi (2024)		Target Capaian Kinerja dan Anggaran Renja Tahun 2024 (%)		Realisasi Kinerja dan Anggaran Renstra 2024/Ahri Tahun Pelaksanaan Renstra Tahun 2024		Target Capaian Kinerja dan Realisasi Anggaran Renstra s/d tahun 2024 (%)		SKPD Penanggungjawab	Keterangan										
					6		7		8		9		10		11		12		13-12/100%		14-4-12		15-145 x100%													
					K	Rp	K	Rp	K	Rp	K	Rp	K	Rp	K	Rp	K	Rp	K	Rp	K	Rp	K	Rp												
<b>Seluruh Belitung</b>																																				
<b>PROGRAM PENUNJANG URUSAN PERSEKUTUAN DAERAH KABUPATEN TENKOTTA</b>																																				
			Penyusunan dokumen perencanaan, penganggaran, evaluasi kinerja dan laporan sesuai ketentuan (jurnal)	100,00	100,00	100										100	100,00%	100,00											Dinas Pendidikan dan Kebudayaan							
			Index professional ASN Perangkat Daerah (jurnal)	76,00		76										76	100,00%	76,00																		
			Penyediaan pelayanan administrasi perkantoran perangkat daerah (jurnal)	100,00		100										100	100,00%	100,00																		
			Penyediaan pemenuhan sarana dan prasarana aparatur (jurnal)	100,00		100										100	100,00%	100,00																		
			Penyusunan, Penganggaran, dan Evaluasi Kinerja Perangkat Daerah	0,00	5.385.250	0	12.930.000	-	-	-	-	-	-	-	-	0,00	0,00%	0,00	5.385.250	0,00%	0,00%															
			Penyusunan Dokumen Perencanaan Perangkat Daerah (Dokumen)	3,00	4.243.250	2	5.175.000	-	-	-	-	-	-	-	-	0,00	0,00%	3,00	4.243.250	0,00%	0,00%										Tidak Ada (Tindak Lanjut : dalam proses )					
			Evaluasi Kinerja Perangkat Daerah	3,00	1.342.000	2	7.755.000	-	-	-	-	-	-	-	-	0,00	0,00%	3,00	1.342.000	0,00%	0,00%										Tidak Ada (Tindak Lanjut : dalam proses )					
			Administrasi Keuangan Perangkat Daerah	0,00	163.112.489.031	0	177.686.860.388	-	-	-	-	-	-	-	-	0,00	0,00%	0,00	246.405.746.288	0,00%	0,00%															
			Penyediaan Gaji dan Tunjangan ASN	150,00	163.098.034.031	154	177.673.097.388	1.540	13.534.696.841	1.540	16.154.760.408					77,8	83.463.257.268	46,98%	232,5	246.986.692.096	9,00%	0,00%									Tidak Ada					
			Koordinasi dan Penyusunan Laporan Keuangan Akhir Tahun SKPD dan Laporan Hasil Koordinasi Penyusunan Laporan Keuangan Akhir Tahun SKPD (Laporan)	1,00	7.763.000	1	7.763.000	-	-	-	4.600.000					0,00	59,26%	1,00	11.827.100	0,00%	0,00%										Tidak Ada					
			Penyusunan Pelaporan dan Analisis Prognosis Realisasi Anggaran (Dokumen)	2,00	7.227.100	2	6.000.000	-	-	-	-					0,00	0,00%	2,00	7.227.100	0,00%	0,00%										Tidak Ada (Tindak Lanjut : dalam proses )					
			Administrasi Barang Milik Daerah pada Perangkat Daerah	0,00	4.769.300	0	5.069.600	-	-	-	-	4.300.000				0,00	84,82%	0,00	9.069.300	0,00%	0,00%											Tidak Ada (Tindak Lanjut : dalam proses )				
			Penyusunan Perencanaan Kebutuhan Barang Milik Daerah SKPD (Dokumen)	0,00	0	0	0	-	-	-	-					0,00	0,00%	0,00	0	0,00%	0,00%										Tidak Ada (Tindak Lanjut : dalam proses )					
			Pembinaan, Pengawasan, dan Pengendalian Barang Milik Daerah pada SKPD	0,00	0	0	0	-	-	-	-					0,00	0,00%	0,00	0	0,00%	0,00%										Tidak Ada (Tindak Lanjut : dalam proses )					
			Rekonsiliasi dan Penyusunan Laporan Barang Milik Daerah pada SKPD	2,00	4.769.300	1	5.069.600	-	-	-	4.300.000					0,00	84,82%	3,00	9.069.300	0,00%	0,00%											Tidak Ada				
			Administrasi Pengawasan Perangkat Daerah (Laporan)	0,00	136.524.000	194	227.500.000	-	-	-	34.910.200					0,00	15,17%	0,00	170.634.250	0,00%	0,00%											Tidak Ada				
			Peningkatan Sarana dan Prasarana Desain Pigeon	0,00	0	2	10.000.000	-	-	-	-					0,00	0,00%	0,00	0	0,00%	0,00%											Tidak Ada (Tindak Lanjut : berkoordinasi dengan LPSE dan pihak terkait untuk percepatan pengadaan barang dan jasa secara baik dan sesuai aturan)				
			Pengadaan Pakan Dinas Beserta Alat/Balok Kelengkapan Pakan	1,00	32.176.000	1	37.000.000	-	-	-	-					0,00	0,00%	1,00	32.176.000	0,00%	0,00%											Tidak Ada (Tindak Lanjut : dalam proses )				
			Monitoring, Evaluasi, dan Penilaian Kinerja Pegawai (Dokumen)	0,00	46.260.000	1994	60.500.000	-	-	-	-					0,00	0,00%	0,00	46.260.000	0,00%	0,00%											Tidak Ada (Tindak Lanjut : dalam proses )				
			Pendidikan dan Pelatihan Pegawai Berdasarkan Tugas dan Fungsi	25,00	97.889.000	10	120.000.000	-	-	-	2	34.910.200				2	34.910.200	20,00%	28,78%	27,00	92.389.288	0,00%	0,00%										Tidak Ada (Tindak Lanjut : akan dilaksanakan pada semester II)			
			Administrasi Umum Perangkat Daerah	0,00	727.043.833	1	921.427.000	-	-	-	-	28.785.000				0,00	26,80%	0,00	974.014.734	0,00%	0,00%												Tidak Ada (Tindak Lanjut : dalam proses )			
			Penyediaan Komponen Instalasi Listrik/Penerangan Bangunan Kantor yang Dididakan Pihak	1,00	13.996.500	1	16.000.000	1	-	-	1	4.502.000				50,00%	28,43%	1,00	18.548.500	0,00%	0,00%												Tidak Ada (Tindak Lanjut : dalam proses )			
			Penyediaan Perawatan dan Peningkapan Kantor yang Dididakan Pihak	2,00	117.389.300	2	132.999.800	2	-	-	2	33.622.000				50,00%	28,28%	3,00	161.911.600	0,00%	0,00%													Tidak Ada (Tindak Lanjut : dalam proses )		
			Penyediaan Perawatan Rumah Tangga	1,00	40.000.000	1	40.000.000	1	-	-	1	13.242.000				50,00%	33,11%	1,00	53.242.000	0,00%	0,00%													Tidak Ada (Tindak Lanjut : dalam proses )		
			Penyediaan Bahan Logistik Kantor	2,00	243.712.700	2	299.477.200	2	28.785.000	2	82.884.000					1	111.638.000	50,00%	37,28%	3,00	355.351.700	0,00%	0,00%											Tidak Ada (Tindak Lanjut : dalam proses )		
			Penyediaan Barang Cetak dan Pengendalian yang Dididakan Pihak	1,00	93.037.800	1	120.950.000	-	-	-	-					0,00	0,00%	1,00	93.037.800	0,00%	0,00%													Tidak Ada (Tindak Lanjut : dalam proses )		
			Penyediaan Bahan Baku dan Peralatan Perundang-undangan yang Dididakan Pihak	1,00	9.964.000	1	12.000.000	1	-	-	1	3.480.000				50,00%	29,00%	1,00	13.444.000	0,00%	0,00%													Tidak Ada (Tindak Lanjut : dalam proses )		
			Penyelenggaraan Rapat Koordinasi dan Konsultasi SKPD	12,00	208.943.833	12	300.000.000	3	-	-	3	80.436.400				6	80.436.400	50,00%	26,81%	18,00	289.379.238	0,00%	0,00%											Tidak Ada (Tindak Lanjut : dalam proses )		
			Pengadaan Barang Milik Daerah Penunjang Urusan Perangkat Daerah	0,00	328.505.000	0	743.742.500	-	-	-	-					0,00	0,00%	0,00	328.505.000	0,00%	0,00%													Tidak Ada (Tindak Lanjut : dalam proses )		
			Pengadaan Mebel	0,00	0	2	323.800.000	-	-	-	-					0,00	0,00%	0,00	0	0,00%	0,00%												Tidak Ada (Tindak Lanjut : berkoordinasi dengan LPSE dan pihak terkait untuk percepatan pengadaan barang dan jasa secara baik dan sesuai aturan)			
			Penyediaan Perawatan dan Meas Lainnya	41,00	328.505.000	3	419.942.500	-	-	-	-					0,00	0,00%	41,00	328.505.000	0,00%	0,00%													Tidak Ada (Tindak Lanjut : berkoordinasi dengan LPSE dan pihak terkait untuk percepatan pengadaan barang dan jasa secara baik dan sesuai aturan)		
			Penyediaan Jasa Penunjang Urusan Pemerintahan Daerah	0,00	892.262.340	1	894.698.600	-	-	-	78.128.900					382.279.800	0,00%	42,73%	0,00	1.274.982.140	0,00%	0,00%													Tidak Ada (Tindak Lanjut : dalam proses )	
			Penyediaan Jasa Surat Menyurat	12,00	4.933.000	12	10.000.000	3	-	-	3	3.000.000				6	3.000.000	50,00%	30,00%	18,00	7.933.000	0,00%	0,00%												Tidak Ada (Tindak Lanjut : dalam proses )	
			Penyediaan Jasa Komunikasi, Sumber Daya Air dan Listrik yang Dididakan Pihak	12,00	124.200.700	14	121.600.000	3	14.836.300	3	46.786.700					6	61.322.000	50,00%	50,43%	18,00	166.922.700	0,00%	0,00%												Tidak Ada	
			Penyediaan Jasa Pelayanan Umum Kantor yang Dididakan Pihak	12,00	763.098.600	3	63.991.500	3	63.991.500	3	254.366.200					6	317.997.750	50,00%	41,67%	18,00	1.081.066.300	0,00%	0,00%													Tidak Ada (Tindak Lanjut : dalam proses )
			Pemeliharaan Barang Milik Daerah Penunjang Urusan Pemerintahan Daerah	0,00	328.857.900	0	961.361.000	-	-	-	-	32.178.000				0,00	5,73%	0,00	361.036.400	0,00%	0,00%														Tidak Ada (Tindak Lanjut : dalam proses )	
			Penyediaan Jasa Pemeliharaan, Biaya Pemeliharaan dan Penggantian Perawatan Dinas atau Kebutuhan Dinas Jabatan	46,00	94.299.500	46	165.000.000	-	-	-	6	32.178.000				6	32.178.000	13,33%	19,80%	61,00	126.478.400	0,00%	0,00%												Tidak Ada (Tindak Lanjut : dalam proses )	









Perlu diketahui bahwa pelaksanaan tahun 2024 merupakan tahun pertama dari pelaksanaan untuk periode renstra 2024-2026. Periode renstra kali ini hanya sebanyak 3 tahun karena merupakan masa transisi dimana pemkab Belitung belum ada bupati terpilih dan masih dijabat oleh pejabat bupati. Saat perencanaan program kegiatan untuk tahun 2024 belum memiliki acuan RPJMD Bupati Terpilih dikarenakan masa perencanaan di Tahun 2024 untuk kegiatan Tahun 2024 proses masih tahapan pemilihan Bupati Belitung, hal ini dapat menjelaskan bahwa kedepannya akan memperoleh beberapa perubahan perubahan sehingga renstra baru akan sesuai dengan arahan bupati terpilih. Evaluasi Hasil Pelaksanaan Renja Perangkat daerah dan pencapaian Renstra 2024 - 2026 pada Dinas Pendidikan dan Kebudayaan Kabupaten Belitung belum tergambar dan belum bisa dijelaskan karena pelaksanaan tahun pertama renstra untuk tahun 2024 belum dapat di sajikan pada saat pembuatan dokumen renja perubahan ini yaitu awal bulan juli 2024 karena pelaksanaan kegiatan baru memasuki triwulan kedua.

Berdasarkan data pada Tabel di atas sampai dengan Triwulan Kedua Tahun 2024 diketahui bahwa rata-rata capaian kinerja Dinas Pendidikan dan Kebudayaan Kabupaten Belitung pada Triwulan II Tahun 2025 sebesar 42,64 % dengan persentase penyerapan anggaran sebesar 42,38 %. Berdasarkan capaian persentase tersebut, maka predikat capaian kinerja Dinas Pendidikan dan Kebudayaan Kabupaten Belitung pada Triwulan II Sangat Rendah (SR) dan predikat penyerapan anggaran Dinas Pendidikan dan Kebudayaan Kabupaten Belitung juga Sangat Rendah (SR). Hal ini dikarenakan masih banyaknya kegiatan/sub kegiatan yang masih dalam proses pelaksanaan, selain itu juga ada kegiatan-kegiatan yang belum masuk jadwal pelaksanaannya sesuai perencanaan awalnya.

Pada umumnya kegiatan-kegiatan dari Program yang dilaksanakan di Dinas Pendidikan dan Kebudayaan Kabupaten Belitung dapat terlaksana dengan baik namun masih dalam proses pelaksanaannya. Pelaksanaan Urusan Pendidikan dan Kebudayaan pada Dinas Pendidikan dan Kebudayaan Kabupaten Belitung



pada tahun 2024 ini dilaksanakan dengan 8 program, 21 Kegiatan dan 85 Sub kegiatan.

**Program Penunjang Urusan Pemerintah Daerah Kabupaten/Kota** dengan alokasi anggaran sebesar Rp. 181.053.589.088,- dan realisasi anggaran sampai dengan Triwulan II Tahun 2024 adalah sebesar Rp. 84.193.496.649,- Realisasi capaian kinerja Program Penunjang Urusan Pemerintah Daerah Kabupaten/Kota pada Triwulan II Tahun 2024 sebesar 49,56% dengan persentase penyerapan anggaran sebesar 46,50%. Berdasarkan capaian persentase tersebut, maka predikat capaian kinerjanya adalah Sangat Rendah (SR) dan predikat penyerapan anggarannya adalah Sangat Rendah (SR).

Faktor pendorong Program Penunjang Urusan Pemerintah Daerah Kabupaten/Kota yaitu :

1. Koordinasi dan kerjasama yang baik antara bidang dengan sekretariat dalam penyusunan dokumen perencanaan baik dalam hal pengumpulan data (survey awal), penentuan lokasi kegiatan, penetapan anggaran, penyusunan kak, pelaksanaan kegiatan dan monitoring kegiatan;
2. SDM yang memadai baik di bagian perencanaan maupun di bidang selaku mitra dalam penyusunan dokumen;
3. Dukungan yang baik dari atasan langsung dalam proses penyusunan dokumen perencanaan sehingga dapat diselesaikan dengan tepat waktu.

Faktor penghambat/kendala pencapaian Indikator antara lain :

1. Perubahan anggaran dan lokasi pekerjaan yang sering membuat perubahan matrik dokumen perencanaan;
2. Kurang lengkapnya data dukung dalam KAK sub kegiatan sehingga terjadi perubahan pada dokumen perencanaan;



3. Faktor penghambat yang menyebabkan kurang optimalnya penyerapan anggaran pada Program Penunjang Urusan Pemerintahan Daerah Kabupaten/Kota adalah ada beberapa kegiatan yang belum bisa dilaksanakan karena perubahan anggaran. Dan juga ada beberapa kegiatan yang rencana pengerjaannya baru dilaksanakan pada TW 3 dan TW 4.

**Program Pengelolaan Pendidikan** dengan alokasi anggaran sebesar Rp. 54.952.339.432,- dan realisasi anggaran sampai dengan Triwulan II Tahun 2024 adalah sebesar Rp. 17.152.750.632,- Realisasi capaian kinerja Program Pengelolaan Pendidikan pada Triwulan II Tahun 2024 sebesar 23,74% dengan persentase penyerapan anggaran sebesar 31,21%. Berdasarkan capaian persentase tersebut, maka predikat capaian kerjanya adalah Sangat Rendah (SR) dan predikat penyerapan anggarannya adalah Sangat Rendah (SR).

Faktor pendorong Program Pengelolaan Pendidikan yaitu :

1. Koordinasi dan kerjasama yang baik antara Dinas Pendidikan dan Kebudayaan dengan pihak Lain, antara Bidang dan Seksi dalam pelaksanaan Program Pengelolaan Pendidikan;
2. SDM yang memadai pada pelaksanaan Program Pengelolaan Pendidikan;
3. Dukungan yang baik dari atasan langsung dalam proses pelaksanaan Program Pengelolaan Pendidikan sehingga dapat diselesaikan dengan tepat waktu;

Faktor penghambat/kendala pencapaian Indikator antara lain :

1. Faktor penghambat yang menyebabkan kurang optimalnya penyerapan anggaran pada Program Pengelolaan Pendidikan adalah ada beberapa kegiatan yang belum bisa dilaksanakan karena perubahan anggaran.



dan juga ada beberapa kegiatan yang rencana pengerjaannya baru dilaksanakan pada TW 3 dan TW 4.

2. Cuaca/gangguan alam yang tidak bagus sering menjadi kendala dalam pelaksanaan kegiatan;

**Program Pendidik Dan Tenaga Kependidikan** dengan alokasi anggaran sebesar Rp. 526.664.350,- dan realisasi anggaran sampai dengan Triwulan II Tahun 2024 adalah sebesar Rp. 89.591.600,- Realisasi capaian kinerja Program Pendidik Dan Tenaga Kependidikan pada Triwulan II Tahun 2024 sebesar 0,00% dengan persentase penyerapan anggaran sebesar 17,01%. Berdasarkan capaian persentase tersebut, maka predikat capaian kerjanya adalah Sangat Rendah (SR) dan predikat penyerapan anggarannya adalah Sangat Rendah (SR).

Faktor pendorong Program Pendidik Dan Tenaga Kependidikan yaitu :

1. SDM yang memadai pada pelaksanaan Program Pendidik Dan Tenaga Kependidikan;
2. Dukungan yang baik dari atasan langsung dalam proses pelaksanaan Program Pendidik Dan Tenaga Kependidikan sehingga dapat diselesaikan dengan tepat waktu;

Faktor penghambat/kendala pencapaian Indikator antara lain :

1. Faktor penghambat yang menyebabkan kurang optimalnya penyerapan anggaran pada Program Pendidik Dan Tenaga Kependidikan adalah belum optimalnya penyusunan data pendukung untuk pelaksanaan kegiatan.

**Program Pengembangan Kebudayaan** dengan alokasi anggaran sebesar Rp. 1.338.416.400,- dan realisasi anggaran sampai dengan Triwulan II Tahun 2024 adalah sebesar Rp. 105.729.400,- Realisasi capaian kinerja Program Pengembangan Kebudayaan pada Triwulan II Tahun 2024 sebesar 4,75% dengan



persentase penyerapan anggaran sebesar 7,90%. Berdasarkan capaian persentase tersebut, maka predikat capaian kinerjanya adalah Sangat Rendah (SR) dan predikat penyerapan anggarannya adalah Sangat Rendah (SR).

Faktor pendorong Program Pengembangan Kebudayaan yaitu :

1. SDM yang memadai pada pelaksanaan Program Pengembangan Kebudayaan;
2. Dukungan yang baik dari atasan langsung dalam proses pelaksanaan Program Pengembangan Kebudayaan sehingga dapat diselesaikan dengan tepat waktu;

Faktor penghambat/kendala antara lain :

1. Faktor penghambat yang menyebabkan kurang optimalnya penyerapan anggaran pada Program Pengembangan Kebudayaan adalah belum optimalnya penyusunan data pendukung untuk pelaksanaan kegiatan.

**Program Pembinaan Sejarah** dengan alokasi anggaran sebesar Rp. 385.553.600,- dan realisasi anggaran sampai dengan Triwulan II Tahun 2024 adalah sebesar Rp. 0,- Realisasi capaian kinerja Program Pelestarian Dan Pengelolaan Cagar Budaya pada Triwulan II Tahun 2024 sebesar 0,00% dengan persentase penyerapan anggaran sebesar 0,0%. Berdasarkan capaian persentase tersebut, maka predikat capaian kinerjanya adalah Sangat Rendah (SR) dan predikat penyerapan anggarannya adalah Sangat Rendah (SR).

Faktor pendorong Program Pelestarian Dan Pengelolaan Cagar Budaya yaitu :

1. SDM yang memadai pada pelaksanaan Program Pelestarian Dan Pengelolaan Cagar Budaya;



2. Dukungan yang baik dari atasan langsung dalam proses pelaksanaan Program Pelestarian Dan Pengelolaan Cagar Budaya sehingga dapat diselesaikan dengan tepat waktu;

Faktor penghambat/kendala antara lain :

1. Faktor penghambat yang menyebabkan kurang optimalnya penyerapan anggaran pada Program Pelestarian Dan Pengelolaan Cagar Budaya adalah belum optimalnya penyusunan data pendukung untuk pelaksanaan kegiatan.

**Program Pelestarian Dan Pengelolaan Cagar Budaya** dengan alokasi anggaran sebesar Rp. 383.220.000,- dan realisasi anggaran sampai dengan Triwulan II Tahun 2024 adalah sebesar Rp. 9.600.000,- Realisasi capaian kinerja Program Pelestarian Dan Pengelolaan Cagar Budaya pada Triwulan II Tahun 2024 sebesar 0,00% dengan persentase penyerapan anggaran sebesar 2,51%. Berdasarkan capaian persentase tersebut, maka predikat capaian kerjanya adalah Sangat Rendah (SR) dan predikat penyerapan anggarannya adalah Sangat Rendah (SR).

Faktor pendorong Program Pelestarian Dan Pengelolaan Cagar Budaya yaitu :

3. SDM yang memadai pada pelaksanaan Program Pelestarian Dan Pengelolaan Cagar Budaya;
4. Dukungan yang baik dari atasan langsung dalam proses pelaksanaan Program Pelestarian Dan Pengelolaan Cagar Budaya sehingga dapat diselesaikan dengan tepat waktu;

Faktor penghambat/kendala antara lain :

2. Faktor penghambat yang menyebabkan kurang optimalnya penyerapan anggaran pada Program Pelestarian Dan Pengelolaan



Cagar Budaya adalah belum optimalnya penyusunan data pendukung untuk pelaksanaan kegiatan.

**Program Pengelolaan Permuseuman** dengan alokasi anggaran sebesar Rp. 2.933.958.100,- dan realisasi anggaran sampai dengan Triwulan II Tahun 2024 adalah sebesar Rp. 861.658.382,- Realisasi capaian kinerja Program Pengelolaan Permuseuman pada Triwulan II Tahun 2024 sebesar 6,87% dengan persentase penyerapan anggaran sebesar 29,37%. Berdasarkan capaian persentase tersebut, maka predikat capaian kinerjanya adalah Sangat Rendah (SR) dan predikat penyerapan anggarannya adalah Sangat Rendah (SR).

Faktor pendorong Program Pengelolaan Permuseuman yaitu :

1. SDM yang memadai pada pelaksanaan Program Pengelolaan Permuseuman;
2. Dukungan yang baik dari atasan langsung dalam proses pelaksanaan Program Pengelolaan Permuseuman sehingga dapat diselesaikan dengan tepat waktu;

Faktor penghambat/kendala antara lain :

1. Faktor penghambat yang menyebabkan kurang optimalnya penyerapan anggaran pada Program Pengelolaan Permuseuman adalah belum optimalnya penyusunan data pendukung untuk pelaksanaan kegiatan.



Tabel 2. Tabel pencapaian Kinerja Pelayanan Perangkat Daerah  
Dinas Pendidikan dan Kebudayaan Kabupaten Belitung

NO	INDIKATOR TUJUAN/ SASARAN	SPM/ STANDAR NASIONAL	IKK	KONDISI AWAL (2022)	TARGET RENSTRA 2024- 2026			REALISASI CAPAIAN RENSTRA 2024-2026			PROYEKSI TAHUN 2026	CATATAN ANALISIS
					2024	2025	2026	2024	2025	2026		
1	Rata-rata lama Sekolah (RLS)			8,74 Th	8,78	8,80	8,82				8,82	Realisasi 2023 : 8,98
2	Rata-rata Capaian SPM Pendidikan			66,31%	100,00	100,00	100,00				100,00	Realisasi 2023 : 74,09
3	Persentase Pemajuan Kebudayaan Daerah			30,08%	35,22	40,36	45,50				45,50	Realisasi 2023 : 20,00
4	Persentase Pemajuan Kebudayaan Daerah			30,08%	35,22	40,36	45,50				45,50	Realisasi 2023 : 20,00



Pencapaian Kinerja Dinas Perikanan Kabupaten ini dapat dilihat dari urutan pencapaian yaitu dari pencapaian output Kegiatan pada tataran yang sangat rendah, kemudian outpun tersebut memberikan hasil apa terhadap pelaksanaan masing-masing kegiatan, kumpulan hasil dari semua kegiatan pada satu program ini akan menjamin keberhasilan program secara utuh dengan melihat pencapaian dari masing masing indikator program. Kemudian pada tataran lebih tinggi lagi indikator program akan sejalan menunjang indikator pencapaian sasaran dari masing masing tujuan yang menjadi puncak utama dalam menjamin tercapainya misi dan visi bupati terpilih. Untuk tahun 2024 yang merupakan masa transisi tahun kedua masa kekosongan kepemimpinan dengan acuan renstra 2024-2026. Untuk realisasi pencapaiannya belum dapat ditampilkan mengingat pelaksanaan renstra tahun pertama baru akan dilaksanakan dan belum memiliki pencapaian kinerja.

Tabel pencapaian Kinerja Pelayanan Perangkat Daerah berdasarkan tabel diatas merupakan ukuran pencapaian yang tertuang dalam perjanjian kinerja diantaranya Indikator tujuan renstra 2024-2026 yaitu Rata-rata lama sekolah (Th.) dan indikator sasaran renstra yang akan menunjang pencapaian untuk indikator tujuan renstra Dinas Pendidikan dan Kebudayaan Kabupaten Belitung yaitu Rata-rata capaian SPM Pendidikan. Indikator Tujuan Urusan Kebudayaan yaitu Persentase Pemajuan Kebudayaan Daerah, Sedangkan indikator sasaran urusan kebudayaan adalah Persentase Pemajuan Kebudayaan Daerah

Berikut dapat dijelaskan terkait indikator kinerja yang menjadi pencapaian untuk periode Renstra 2024-2026 di atas adalah sebagai berikut :

1. Rata-rata Lama Sekolah

Indikator ini merupakan merupakan Indikator Tujuan urusan pendidikan yang digunakan untuk mengetahui Jumlah Tahun yang digunakan oleh penduduk dalam menjalani Pendidikan formal.

Semakin tinggi nilai yang dicapai dari indicator ini, maka semakin tinggi rata-rata lama sekolah yang di capai penduduk di Kabupaten Belitung



## 2. Rata-rata capaian SPM Pendidikan

Indikator ini merupakan merupakan Indikator Sasaran urusan pendidikan yang digunakan untuk Penghitungan rerata persentase indeks pencapaian mutu minimal layanan dasar Bidang Pendidikan

Semakin tinggi rata-rata capaian SPM Pendidikan, maka mutu Pendidikan di Kabupaten Belitung semakin baik.

## 3. Persentase Pemajuan Kebudayaan Daerah

Indikator ini merupakan merupakan Indikator Tujuan urusan kebudayaan yang digunakan untuk mengukur persentase pemajuan Kebudayaan Daerah yang di capai.

Semakin tinggi persentase yang di capai, maka semakin baik pemajuan kebudayaan yang tercapai.

## 4. Persentase Pemajuan Kebudayaan Daerah

Indikator ini merupakan merupakan Indikator Sasaran urusan kebudayaan yang digunakan untuk mengukur persentase pemajuan Kebudayaan Daerah yang di capai.

Semakin tinggi persentase yang di capai, maka semakin baik pemajuan kebudayaan yang tercapai.

Berdasarkan Tabel diatas pencapaian yang dicapai dari 5 (lima) indikator tersebut sudah tergambar dengan baik untuk periode renstra sebelumnya. Sedangkan untuk periode renstra 2024-2026 data belum tersedia karena tahun 2024 merupakan awal periode dan baru dilaksanakan Sedangkan untuk Tahun 2022 nilai realisasi indikator Tujuan Urusan Pendidikan yaitu Rata-rata lama sekolah sebesar 8,74 Th, Indikator Sasaran Urusan Pendidikan yaitu Rata-rata Capaian SPM Pendidikan sebesar 66,31%, Indikator Tujuan Urusan Kebudayaan yaitu Persentase Pemajuan Kebudayaan Daerah sebesar 30,08%, dan Indikator Sasaran Urusan Kebudayaan yaitu Persentase Pemajuan Kebudayaan Daerah sebesar 30,08%.



Sedangkan untuk Tahun 2023 nilai realisasi indikator Tujuan Urusan Pendidikan yaitu Rata-rata lama sekolah sebesar 8,98 Th, Indikator Sasaran Urusan Pendidikan yaitu Rata-rata Capaian SPM Pendidikan sebesar 74,09%, Indikator Tujuan Urusan Kebudayaan yaitu Persentase Pemajuan Kebudayaan Daerah sebesar 20,00%, dan Indikator Sasaran Urusan Kebudayaan yaitu Persentase Pemajuan Kebudayaan Daerah sebesar 20,00%.



### **BAB III**

## **RENCANA KERJA DAN PENDANAAN PERANGKAT DAERAH**

Berpedoman pada Peraturan Menteri Dalam Negeri Nomor 86 Tahun 2017 tentang Tata Cara Perencanaan, Pengendalian Dan Evaluasi Pembangunan Daerah, Tata Cara Evaluasi Rancangan Peraturan Daerah Tentang Rencana Pembangunan Jangka Panjang Daerah Dan Rencana Pembangunan Jangka Menengah Daerah, Serta Tata Cara Perubahan Rencana Pembangunan Jangka Panjang Daerah, Rencana Pembangunan Jangka Menengah Daerah, dan Rencana Kerja Pemerintah Daerah, dan Keputusan Menteri Dalam Negeri nomor 050/3708 tahun 2020 tentang hasil verifikasi dan validasi pemuktakhiran klarifikasi, kodefikasi dan nomenklatur perencanaan pembangunan dan keuangan daerah. Serta tetap mengacu kepada Rancangan Renstra Dinas Pendidikan dan Kebudayaan Kabupaten Belitung Tahun 2024-2026.

Perubahan Rencana Kerja dan Kerangka Pendanaan tersebut telah mempedomani dan telah diselaraskan dengan dokumen Perubahan RKPD Kabupaten Belitung tahun 2024. Dokumen Rencana Kerja Perangkat Daerah merupakan penjabaran dari dokumen rencana strategis Perangkat Daerah yang berpedoman pada Rencana Kerja Pemerintah Daerah (RKPD). Perubahan Rencana Kerja (Renja) disusun untuk satu tahun yang memuat program, kegiatan, Sub kegiatan, lokasi dan kelompok sasaran.

Berdasarkan Renstra 2024-2026 yang sedang ditetapkan pada tahun 2023 sebagai amanat dari pelaksanaan permendagri 90 tahun 2019 maka Dinas Pendidikan dan Kebudayaan Kabupaten Belitung akan melaksanakan program untuk tahun 2024 sebanyak 8 Program sebagai berikut:

1. Program Penunjang Urusan Pemerintahan Daerah Kabupaten/ Kota;
2. Program Pengelolaan Pendidikan;
3. Program Pendidik Dan Tenaga Kependidikan;
4. Program Pengembangan Kebudayaan;
5. Program Pengembangan Kesenian Tradisional
6. Program Pembinaan Sejarah
7. Program Pelestarian Dan Pengelolaan Cagar Budaya;
8. Program Pengelolaan Permuseuman.



Tabel 3. Tabel Rancangan Perubahan Rencana Kerja (Renja)  
Program dan Kegiatan Perangkat Daerah Tahun 2025 Pada Dinas Pendidikan dan Kebudayaan Kabupaten Belitung





NO	KODE	URUSAN / BIDANG URUSAN / PROGRAM / KEGIATAN SUB KEGIATAN	INDIKATOR PROGRAM / KEGIATAN SUB KEGIATAN	TARGET AKHIR PERIODE PENYERTA OPD	REALISASI CAPAIAN REALISASI OPD TAHUN 2023	PRAKIRAAN CAPAIAN TARGET RENCANA OPD TAHUN 2024	CAPAIAN KINERJA DAN KERANGKA PENDANAAN										PRAKIRAAN MAJU RENCANA TAHUN 2025		PERANGKAT SARANAH PENANGGUNG JAWAB	
							TARGET 2024		RKPD 2024	PAGU INDIKATIF (Rp)		Bertambah/Berkurang (10-12)	LOKASI	SUMBER DANA	PRIORITAS		KELOMPOK SASARAN	TARGET		PAGU INDIKATIF (Rp)
							SEBELUM	SEDUJANG		APBD 2024	RKPD PERUBAHAN 2024				NASIONAL	DAERAH				
1	2	3	4	5	6	7	8	9	10	11	12	13	14	15	16	17	18	19	20	21
	1.01.01.2.06.0002	Penyediaan Perlatan dan Peningkatan Kantor	Jumlah Paket Perlatan dan Peningkatan Kantor yang Disediakan				2 Paket	2 Paket	132.999.800,00	132.999.800,00	132.999.800,00	0,00	Kab. Belitung, Kecamatan, Semua Keli Desa	DANA TRANSFER UMUM DANA ALOKASI UMUM	-	Peningkatan Kualitas SDM			136.989.794,00	DINAS PENDIDIKAN DAN KEBUDAYAAN
	1.01.01.2.06.0003	Penyediaan Perlatan Rumah Tampa	Jumlah Paket Perlatan Rumah Tampa yang Disediakan				1 Paket	1 Paket	40.000.000,00	40.000.000,00	40.000.000,00	0,00	Kab. Belitung, Kecamatan, Semua Keli Desa	DANA TRANSFER UMUM DANA ALOKASI UMUM	-	Peningkatan Kualitas SDM			44.620.527,00	DINAS PENDIDIKAN DAN KEBUDAYAAN
	1.01.01.2.06.0004	Penyediaan Bahan Logistik Kantor	Jumlah Paket Bahan Logistik Kantor yang Disediakan				2 Paket	2 Paket	299.477.200,00	299.477.200,00	299.477.200,00	0,00	Kab. Belitung, Kecamatan, Semua Keli Desa	DANA TRANSFER UMUM DANA ALOKASI UMUM	-	Peningkatan Kualitas SDM			308.470.580,00	DINAS PENDIDIKAN DAN KEBUDAYAAN
	1.01.01.2.06.0005	Penyediaan Barang Cetak dan Pengabdian	Jumlah Paket Barang Cetak dan Pengabdian yang Disediakan				1 Paket	1 Paket	120.950.000,00	120.950.000,00	120.950.000,00	0,00	Kab. Belitung, Kecamatan, Semua Keli Desa	DANA TRANSFER UMUM DANA ALOKASI UMUM	-	Peningkatan Kualitas SDM			124.268.594,00	DINAS PENDIDIKAN DAN KEBUDAYAAN
	1.01.01.2.06.0006	Penyediaan Bahan Bacaan dan Peranan Perundang-undangan	Jumlah Dokumen Bahan Bacaan dan Peranan Perundang-undangan yang Disediakan				1 Dokumen	1 Dokumen	12.000.000,00	12.000.000,00	12.000.000,00	0,00	Kab. Belitung, Kecamatan, Semua Keli Desa	DANA TRANSFER UMUM DANA ALOKASI UMUM	-	Peningkatan Kualitas SDM			12.607.200,00	DINAS PENDIDIKAN DAN KEBUDAYAAN
	1.01.01.2.06.0009	Penyenggaraan Rapat Koordinasi dan Konsultasi SKPD	Jumlah Laporan Penyelenggaraan Rapat Koordinasi dan Konsultasi SKPD				12 Laporan	12 Laporan	300.000.000,00	300.000.000,00	400.000.000,00	100.000.000,00	Kab. Belitung, Kecamatan, Semua Keli Desa	DANA TRANSFER UMUM DANA ALOKASI UMUM	-	Peningkatan Kualitas SDM			309.000.000,00	DINAS PENDIDIKAN DAN KEBUDAYAAN
	1.01.01.2.07	Pengadaan Barang Milik Daerah Perung, Utan Pemertahan Daerah	Jenis Barang Milik Daerah				5 jenis	5 jenis	743.742.500,00	743.742.500,00	743.742.500,00	0,00			-	Peningkatan Kualitas SDM			895.589.908,00	DINAS PENDIDIKAN DAN KEBUDAYAAN
	1.01.01.2.07.0005	Pengadaan Mebel	Jumlah Paket Mebel yang Disediakan				2 Unit	2 Unit	323.800.000,00	323.800.000,00	323.800.000,00	0,00	Kab. Belitung, Kecamatan, Semua Keli Desa	DANA TRANSFER UMUM DANA ALOKASI UMUM	-	Peningkatan Kualitas SDM			457.324.900,00	DINAS PENDIDIKAN DAN KEBUDAYAAN
	1.01.01.2.07.0006	Pengadaan Perlatan dan Mesin Lainnya	Jumlah Unit Perlatan dan Mesin Lainnya yang Disediakan				3 Unit	3 Unit	419.942.500,00	419.942.500,00	419.942.500,00	0,00	Kab. Belitung, Kecamatan, Semua Keli Desa	DANA TRANSFER UMUM DANA ALOKASI UMUM	-	Peningkatan Kualitas SDM			438.265.000,00	DINAS PENDIDIKAN DAN KEBUDAYAAN
	1.01.01.2.08	Penyediaan Jasa Penunjang Utas Pemertahan Daerah	Pemertahan administrasi layanan administrasi pemertahan				100 %	100 %	894.698.600,00	894.698.600,00	904.699.880,00	10.001.280,00			-	Peningkatan Kualitas SDM			921.538.940,00	DINAS PENDIDIKAN DAN KEBUDAYAAN
	1.01.01.2.08.0001	Penyediaan Jasa Surat Menyurat	Jumlah Laporan Penyediaan Jasa Surat Menyurat				12 Laporan	12 Laporan	10.000.000,00	10.000.000,00	10.000.000,00	0,00	Kab. Belitung, Kecamatan, Semua Keli Desa	DANA TRANSFER UMUM DANA ALOKASI UMUM	-	Peningkatan Kualitas SDM			10.300.000,00	DINAS PENDIDIKAN DAN KEBUDAYAAN
	1.01.01.2.08.0002	Penyediaan Jasa Komunikasi, Sumber Daya Air dan Listrik	Jumlah Laporan Penyediaan Jasa Komunikasi, Sumber Daya Air dan Listrik yang Disediakan				12 Laporan	12 Laporan	121.600.000,00	121.600.000,00	131.601.280,00	10.001.280,00	Kab. Belitung, Kecamatan, Semua Keli Desa	DANA TRANSFER UMUM DANA ALOKASI UMUM	-	Peningkatan Kualitas SDM			125.248.000,00	DINAS PENDIDIKAN DAN KEBUDAYAAN
	1.01.01.2.08.0004	Penyediaan Jasa Pelayanan Umum Kantor	Jumlah Laporan Penyediaan Jasa Pelayanan Umum Kantor yang Disediakan				12 Laporan	12 Laporan	763.098.600,00	763.098.600,00	763.098.600,00	0,00	Kab. Belitung, Kecamatan, Semua Keli Desa	DANA TRANSFER UMUM DANA ALOKASI UMUM	-	Peningkatan Kualitas SDM			785.990.940,00	DINAS PENDIDIKAN DAN KEBUDAYAAN
	1.01.01.2.09	Pemeliharaan Barang Milik Daerah Perung, Utan Pemertahan Daerah	Barang Milik Daerah dalam kondisi Baik				5 jenis	5 jenis	561.361.000,00	561.361.000,00	561.361.000,00	0,00			-	Peningkatan Kualitas SDM			578.221.400,00	DINAS PENDIDIKAN DAN KEBUDAYAAN
	1.01.01.2.09.0001	Penyediaan Jasa Pemeliharaan, Biaya Pemeliharaan, dan Pajak Kendaraan Perorangan Dinas atau Kendaraan Dinas Jabatan	Jumlah Kendaraan Perorangan Dinas atau Kendaraan Dinas Jabatan yang Dipelihara dan dibayarkan Pajak dan Pemertahan				45 Unit	45 Unit	165.000.000,00	165.000.000,00	165.000.000,00	0,00	Kab. Belitung, Kecamatan, Semua Keli Desa	DANA TRANSFER UMUM DANA ALOKASI UMUM	-	Peningkatan Kualitas SDM			169.950.000,00	DINAS PENDIDIKAN DAN KEBUDAYAAN
	1.01.01.2.09.0002	Penyediaan Jasa Pemeliharaan, Pajak dan Perizinan Kendaraan Dinas Operasional atau Laporan	Jumlah Kendaraan Dinas Operasional atau Laporan yang Dipelihara dan dibayarkan Pajak dan Pemertahan				10 Unit	10 Unit	78.000.000,00	78.000.000,00	78.000.000,00	0,00	Kab. Belitung, Kecamatan, Semua Keli Desa	DANA TRANSFER UMUM DANA ALOKASI UMUM	-	Peningkatan Kualitas SDM			77.250.000,00	DINAS PENDIDIKAN DAN KEBUDAYAAN
	1.01.01.2.09.0006	Pemeliharaan Perlatan dan Mesin Lainnya	Jumlah Perlatan dan Mesin Lainnya yang Dipelihara				99 Unit	99 Unit	71.380.000,00	71.380.000,00	71.380.000,00	0,00	Kab. Belitung, Kecamatan, Semua Keli Desa	DANA TRANSFER UMUM DANA ALOKASI UMUM	-	Peningkatan Kualitas SDM			73.521.400,00	DINAS PENDIDIKAN DAN KEBUDAYAAN
	1.01.01.2.09.0009	Pemeliharaan/Rehabilitasi Gedung Kantor dan Bangunan Lainnya	Jumlah Gedung Kantor dan Bangunan Lainnya yang Dipelihara dan direhabilitasi				2 Unit	2 Unit	249.981.000,00	249.981.000,00	249.981.000,00	0,00	Kab. Belitung, Kecamatan, Semua Keli Desa	DANA TRANSFER UMUM DANA ALOKASI UMUM	-	Peningkatan Kualitas SDM			257.500.000,00	DINAS PENDIDIKAN DAN KEBUDAYAAN
2	1.01.02	PROGRAM PENGELOLAAN PENDIDIKAN	2. Jumlah anak usia 5-6 tahun yang berpartisipasi dalam pendidikan anak usia dini (APD)				100 %	100 %	77.803.143.451,00	54.932.339.432,00	60.985.487.055,00	11.216.821.359,00			-	Peningkatan Kualitas SDM			89.019.964.810,00	
	1.01.02.2.01	Pengelolaan Pendidikan Sekolah Dasar	Rata-rata kemampuan Literasi SD berdasarkan Asesmen Nasional				1,96 nilai indeks	1,96 nilai indeks	40.418.813.250,00	25.603.207.832,00	28.793.390.458,00	-11.625.422.792,00			-	Peningkatan Kualitas SDM			42.319.795.360,00	DINAS PENDIDIKAN DAN KEBUDAYAAN
	1.01.02.2.01.0003	Pembangunan Ruang Guru/Kepala Sekolah/TLU																		



NO	KODE	URUSAN / BIDANG URUSAN / PROGRAM / KEGIATAN / SUB KEGIATAN	INDIKATOR PROGRAM / KEGIATAN / SUB KEGIATAN	TARGET AKHIR PERIODE RENJETA OPD	REALISASI CAPAIAN RENJETA OPD TAHUN 2024	PRAKIRAAN CAPAIAN TARGET RENJETA OPD TAHUN 2024	CAPAIAN KINERJA DAN KERANGKA PENDANAAN										KELOMPOK SASARAN	PRAKIRAAN MAJU RENCANA TAHUN 2025		PERANAKAT DAERAH PENANGGUNG JAWAB
							TARGET 2024		PAGU INDIKATIF (Rp)		Bertambah/Berkurang (10-12)	LOKASI	SUMBER DANA	PRIORITY		18		19	20	
							SEBELUM	SEDUJAH	RKPD 2024	APBD 2024				RKPD PERUBAHAN 2024	13					
1	2	3	4	5	6	7	8	9	10	11	12	13	14	15	16	17	18	19	20	21
			Jumlah Ruang Guru-Kepala Sekolah/TU yang Telah Dibangun				7 Ruang	7 Ruang	1.127.364.000,00	0,00	0,00	-1.127.364.000,00	Kab. Belitung, Semua Kecamatan, Semua Ket.Desa	DANA TRANSFER KHUSUS DANA ALOKASI KHUSUS FISIK	-		Peningkatan Kualitas SDM	1.161.184.900,00		DINAS PENDIDIKAN DAN KEBUDAYAAN
1.01.02.2.01.0004			Pembangunan Ruang Unit Kesehatan Sekolah				5 Ruang	5 Ruang	550.000.000,00	0,00	0,00	-550.000.000,00	Kab. Belitung, Semua Kecamatan, Semua Ket.Desa	DANA TRANSFER KHUSUS DANA ALOKASI KHUSUS FISIK	-		Peningkatan Kualitas SDM	566.500.000,00		DINAS PENDIDIKAN DAN KEBUDAYAAN
1.01.02.2.01.0005			Pembangunan Perpustakaan Sekolah				1 Ruang	1 Ruang	250.000.000,00	0,00	0,00	-250.000.000,00	Kab. Belitung, Semua Kecamatan, Semua Ket.Desa	DANA TRANSFER KHUSUS DANA ALOKASI KHUSUS FISIK	-		Peningkatan Kualitas SDM	257.500.000,00		DINAS PENDIDIKAN DAN KEBUDAYAAN
1.01.02.2.01.0006			Pembangunan Sarana, Prasarana dan Utilitas Sekolah				15 Unit	15 Unit	4.739.640.000,00	180.000.000,00	180.000.000,00	-4.559.640.000,00	Kab. Belitung, Semua Kecamatan, Semua Ket.Desa	DANA TRANSFER UMUM DANA ALOKASI KHUSUS FISIK	-		Peningkatan Kualitas SDM	5.061.306.700,00		DINAS PENDIDIKAN DAN KEBUDAYAAN
1.01.02.2.01.0009			Rehabilitasi Sedang/Berat Ruang Guru-Kepala Sekolah/TU				6 Ruang	6 Ruang	510.000.000,00	0,00	0,00	-510.000.000,00	Kab. Belitung, Semua Kecamatan, Semua Ket.Desa	DANA TRANSFER KHUSUS DANA ALOKASI KHUSUS FISIK	-		Peningkatan Kualitas SDM	525.300.000,00		DINAS PENDIDIKAN DAN KEBUDAYAAN
1.01.02.2.01.0010			Rehabilitasi Sedang/Berat Ruang Unit Kesehatan Sekolah				1 Ruang	1 Ruang	102.800.000,00	91.340.000,00	91.340.000,00	-11.460.000,00	Kab. Belitung, Semua Kecamatan, Semua Ket.Desa	DANA TRANSFER KHUSUS DANA ALOKASI KHUSUS FISIK	-		Peningkatan Kualitas SDM	105.909.700,00		DINAS PENDIDIKAN DAN KEBUDAYAAN
1.01.02.2.01.0011			Rehabilitasi Sedang/Berat Perpustakaan Sekolah				15 Ruang	2 Ruang	2.348.850.000,00	290.570.397,00	290.570.397,00	-2.058.279.603,00	Kab. Belitung, Semua Kecamatan, Semua Ket.Desa	DANA TRANSFER KHUSUS DANA ALOKASI KHUSUS FISIK	-		Peningkatan Kualitas SDM	2.419.315.500,00		DINAS PENDIDIKAN DAN KEBUDAYAAN
1.01.02.2.01.0021			Penyediaan Benda Personil Peserta Didik Sekolah Dasar				421 Peserta Didik	421 Peserta Didik	320.172.250,00	5.422.250,00	505.422.250,00	185.250.000,00	Kab. Belitung, Semua Kecamatan, Semua Ket.Desa	DANA TRANSFER UMUM DANA ALOKASI KHUSUS FISIK	-		Peningkatan Kualitas SDM	329.985.500,00		DINAS PENDIDIKAN DAN KEBUDAYAAN
1.01.02.2.01.0022			Pengadaan Asat Praktek dan Praktek Siswa				2 Paket	2 Paket	340.000.000,00	0,00	0,00	-340.000.000,00	Kab. Belitung, Semua Kecamatan, Semua Ket.Desa	DANA TRANSFER KHUSUS DANA ALOKASI KHUSUS FISIK	-		Peningkatan Kualitas SDM	350.200.000,00		DINAS PENDIDIKAN DAN KEBUDAYAAN
1.01.02.2.01.0025			Pembinaan Minat, Bakat dan Kreativitas Siswa				600 Peserta Didik	600 Peserta Didik	708.643.300,00	516.650.400,00	505.650.400,00	-203.192.900,00	Kab. Belitung, Semua Kecamatan, Semua Ket.Desa	DANA TRANSFER UMUM DANA ALOKASI KHUSUS FISIK	-		Peningkatan Kualitas SDM	735.187.613,00		DINAS PENDIDIKAN DAN KEBUDAYAAN
1.01.02.2.01.0026			Penyediaan Pendidik dan Tenaga Kependidikan bagi Satuan Pendidikan Sekolah Dasar				270 Orang	270 Orang	1.557.500.000,00	1.557.500.000,00	3.091.100.000,00	1.533.600.000,00	Kab. Belitung, Semua Kecamatan, Semua Ket.Desa	DANA TRANSFER UMUM DANA ALOKASI KHUSUS FISIK	-		Peningkatan Kualitas SDM	1.604.225.000,00		DINAS PENDIDIKAN DAN KEBUDAYAAN
1.01.02.2.01.0027			Pengembangan Karir Pendidik dan Tenaga Kependidikan pada Satuan Pendidikan Sekolah Dasar				215 Orang	215 Orang	900.000.000,00	770.000.000,00	770.000.000,00	-130.000.000,00	Kab. Belitung, Semua Kecamatan, Semua Ket.Desa	DANA TRANSFER UMUM DANA ALOKASI KHUSUS FISIK	-		Peningkatan Kualitas SDM	1.476.103.900,00		DINAS PENDIDIKAN DAN KEBUDAYAAN
1.01.02.2.01.0028			Pembinaan Kelembagaan dan Manajemen Sekolah				122 Satuan Pendidikan	122 Satuan Pendidikan	2.286.000.000,00	2.286.000.000,00	2.286.000.000,00	0,00	Kab. Belitung, Semua Kecamatan, Semua Ket.Desa	DANA TRANSFER UMUM DANA ALOKASI KHUSUS FISIK	-		Peningkatan Kualitas SDM	2.354.580.000,00		DINAS PENDIDIKAN DAN KEBUDAYAAN
1.01.02.2.01.0029			Pengelolaan Dana BOS Sekolah Dasar				120 Satuan Pendidikan	120 Satuan Pendidikan	18.418.800.000,00	18.044.400.000,00	18.197.334.326,00	-221.465.674,00	Kab. Belitung, Semua Kecamatan, Semua Ket.Desa	DANA TRANSFER UMUM DANA ALOKASI KHUSUS FISIK	-		Peningkatan Kualitas SDM	18.971.384.000,00		DINAS PENDIDIKAN DAN KEBUDAYAAN
1.01.02.2.01.0030			Peningkatan Kapasitas Pengelolaan Dana BOS Sekolah Dasar				154 Orang	154 Orang	143.160.000,00	143.160.000,00	157.608.300,00	14.448.300,00	Kab. Belitung, Semua Kecamatan, Semua Ket.Desa	DANA TRANSFER UMUM DANA ALOKASI KHUSUS FISIK	-		Peningkatan Kualitas SDM	148.020.764,00		DINAS PENDIDIKAN DAN KEBUDAYAAN
1.01.02.2.01.0047			Pembangunan Ruang Kelas Baru				5 Ruang	1 Ruang	1.250.000.000,00	240.000.000,00	240.000.000,00	-1.010.000.000,00	Kab. Belitung, Semua Kecamatan, Semua Ket.Desa	DANA TRANSFER UMUM DANA ALOKASI KHUSUS FISIK	-		Peningkatan Kualitas SDM	1.267.500.000,00		DINAS PENDIDIKAN DAN KEBUDAYAAN
1.01.02.2.01.0048			Rehabilitasi Sedang/Berat Sarana, Prasarana dan Utilitas Sekolah																	



NO	KODE	URUSAN / BIDANG URUSAN / PROGRAM / KEGIATAN SUB KEGIATAN	INDIKATOR PROGRAM / KEGIATAN SUB KEGIATAN	TARGET AKHIR PERIODE RENJIRA OPD	REALISASI CAPAIAN RENCANA OPD TAHUN 2022	PRAKIRAAN CAPAIAN TARGET RENCANA OPD TAHUN 2023	CAPAIAN KINERJA DAN KERANGKA PENDANAAN							LOKASI	SUMBER DANA	PRIORITAS		KELOMPOK SASARAN	PRAKIRAAN MAJU RENCANA TAHUN 2025		PENINGKAT DAERAH PENANGGUNG JAWAB
							TARGET 2024		PAGU MERKATIF (Rp)		Bertambah/Berkurang (10-12)		NASIONAL			DAERAH	TARGET		PAGU INDIKATIF (Rp)		
							SEBELUM	SEBESARAN	RKPD 2024	APBD 2024	2024	2024									
1	2	3	4	5	6	7	8	9	10	11	12	13	14	15	16	17	18	19	20	21	
			Jumlah Sarana, Prasarana dan Fasilitas Sekolah yang Telah Diprohabilitasi Seding/berat				6 Unit	6 Unit	339.600.000,00	200.000.000,00	200.000.000,00	-139.600.000,00	Kab. Belitung, Semua Kecamatan, Semua Kel/Desa	INSENITIF FISKAL	-	Peningkatan Kualitas SDM Peningkatan Kualitas SDM			303.180.500,00	DINAS PENDIDIKAN DAN KEBUDAYAAN	
1.01.02.2.01.0050			Penyenggaraan Proses Belajar Bagi Peserta Didik																		
			Jumlah Satuan Pendidikan yang Menyenggarakan Proses Belajar				120 Satuan Pendidikan	120 Satuan Pendidikan	709.283.700,00	485.402.800,00	485.402.800,00	-223.880.900,00	Kab. Belitung, Semua Kecamatan, Semua Kel/Desa	DANA TRANSFER UMUM DANA ALOKASI LUMUM	-	Peningkatan Kualitas SDM Peningkatan Kualitas SDM			730.896.183,00	DINAS PENDIDIKAN DAN KEBUDAYAAN	
1.01.02.2.01.0051			Rahabilitasi Seding/Berat Ruang Kelas Sekolah				52 Ruang	52 Ruang	3.816.900.000,00	792.761.985,00	1.792.761.985,00	-2.024.038.015,00	Kab. Belitung, Semua Kecamatan, Semua Kel/Desa	DANA TRANSFER KHUSUS DANA ALOKASI KHUSUS FISIK	-	Peningkatan Kualitas SDM Peningkatan Kualitas SDM			3.831.510.000,00	DINAS PENDIDIKAN DAN KEBUDAYAAN	
1.01.02.2.02			Pengalihan Pendidikan Sekolah Menengah Pertama				2,36 nilai index	2,36 nilai index	26.868.419.151,00	18.994.636.350,00	20.501.701.232,00	-6.366.717.919,00			-	Peningkatan Kualitas SDM Peningkatan Kualitas SDM			33.836.448.352,00	DINAS PENDIDIKAN DAN KEBUDAYAAN	
1.01.02.2.02.0003			Pembangunan Ruang Guru/Kepala Sekolah/TU				2 Ruang	2 Ruang	984.052.000,00	0,00	0,00	984.052.000,00	Kab. Belitung, Semua Kecamatan, Semua Kel/Desa	DANA TRANSFER KHUSUS DANA ALOKASI KHUSUS FISIK	-	Peningkatan Kualitas SDM Peningkatan Kualitas SDM			1.013.573.560,00	DINAS PENDIDIKAN DAN KEBUDAYAAN	
1.01.02.2.02.0004			Pembangunan Ruang Unit Kesehatan Sekolah				2 Ruang	2 Ruang	220.000.000,00	0,00	0,00	-220.000.000,00	Kab. Belitung, Semua Kecamatan, Semua Kel/Desa	DANA TRANSFER KHUSUS DANA ALOKASI KHUSUS FISIK	-	Peningkatan Kualitas SDM Peningkatan Kualitas SDM			231.535.760,00	DINAS PENDIDIKAN DAN KEBUDAYAAN	
1.01.02.2.02.0006			Pembangunan Laboratorium				3 Ruang	3 Ruang	1.800.000.000,00	325.704.000,00	325.704.000,00	-1.474.296.000,00	Kab. Belitung, Semua Kecamatan, Semua Kel/Desa	DANA TRANSFER KHUSUS DANA ALOKASI KHUSUS FISIK	-	Peningkatan Kualitas SDM Peningkatan Kualitas SDM			1.854.000.000,00	DINAS PENDIDIKAN DAN KEBUDAYAAN	
1.01.02.2.02.0012			Pembangunan Sarana, Prasarana dan Fasilitas Sekolah				5 Unit	5 Unit	1.602.706.800,00	100.000.000,00	100.000.000,00	-1.502.706.800,00	Kab. Belitung, Semua Kecamatan, Semua Kel/Desa	DANA TRANSFER UMUM DANA ALOKASI LUMUM DANA TRANSFER KHUSUS DANA ALOKASI KHUSUS FISIK	-	Peningkatan Kualitas SDM Peningkatan Kualitas SDM			2.321.620.000,00	DINAS PENDIDIKAN DAN KEBUDAYAAN	
1.01.02.2.02.0014			Rahabilitasi Seding/Berat Ruang Kelas Sekolah				13 Ruang	13 Ruang	2.400.000.000,00	1.563.381.000,00	1.577.250.000,00	-822.750.000,00	Kab. Belitung, Semua Kecamatan, Semua Kel/Desa	DANA TRANSFER KHUSUS DANA ALOKASI KHUSUS FISIK	-	Peningkatan Kualitas SDM Peningkatan Kualitas SDM			4.223.000.000,00	DINAS PENDIDIKAN DAN KEBUDAYAAN	
1.01.02.2.02.0016			Rahabilitasi Seding/Berat Ruang Unit Kesehatan Sekolah				1 Ruang	1 Ruang	110.000.000,00	91.340.000,00	91.340.000,00	-18.660.000,00	Kab. Belitung, Semua Kecamatan, Semua Kel/Desa	DANA TRANSFER KHUSUS DANA ALOKASI KHUSUS FISIK	-	Peningkatan Kualitas SDM Peningkatan Kualitas SDM			105.909.750,00	DINAS PENDIDIKAN DAN KEBUDAYAAN	
1.01.02.2.02.0017			Rahabilitasi Seding/Berat Perustakaan Sekolah				4 Ruang	4 Ruang	782.950.000,00	0,00	0,00	-782.950.000,00	Kab. Belitung, Semua Kecamatan, Semua Kel/Desa	DANA TRANSFER KHUSUS DANA ALOKASI KHUSUS FISIK	-	Peningkatan Kualitas SDM Peningkatan Kualitas SDM			1.112.035.380,00	DINAS PENDIDIKAN DAN KEBUDAYAAN	
1.01.02.2.02.0018			Rahabilitasi Seding/Berat Laboratorium				3 Ruang	3 Ruang	600.000.000,00	325.704.000,00	325.704.000,00	-274.296.000,00	Kab. Belitung, Semua Kecamatan, Semua Kel/Desa	DANA TRANSFER KHUSUS DANA ALOKASI KHUSUS FISIK	-	Peningkatan Kualitas SDM Peningkatan Kualitas SDM			927.000.000,00	DINAS PENDIDIKAN DAN KEBUDAYAAN	
1.01.02.2.02.0021			Rahabilitasi Seding/Berat Rumah Dinas Kepala Sekolah/Guru/Pengajar Sekolah				1 Unit	1 Unit	302.000.000,00	202.000.000,00	202.000.000,00	-100.000.000,00	Kab. Belitung, Semua Kecamatan, Semua Kel/Desa	DANA TRANSFER UMUM DANA ALOKASI LUMUM	-	Peningkatan Kualitas SDM Peningkatan Kualitas SDM			311.060.000,00	DINAS PENDIDIKAN DAN KEBUDAYAAN	
1.01.02.2.02.0024			Rahabilitasi Seding/Berat Sarana, Prasarana dan Fasilitas Sekolah				6 Unit	6 Unit	700.000.000,00	100.000.000,00	100.000.000,00	-600.000.000,00	Kab. Belitung, Semua Kecamatan, Semua Kel/Desa	DANA TRANSFER UMUM DANA ALOKASI LUMUM DANA TRANSFER KHUSUS DANA ALOKASI KHUSUS FISIK	-	Peningkatan Kualitas SDM Peningkatan Kualitas SDM			1.030.000.000,00	DINAS PENDIDIKAN DAN KEBUDAYAAN	
1.01.02.2.02.0025			Pengantian Mebel Sekolah				4 Paket	4 Paket	179.685.900,00	179.685.900,00	179.685.900,00	0,00	Kab. Belitung, Semua Kecamatan, Semua Kel/Desa	DANA TRANSFER UMUM DANA ALOKASI LUMUM INSENITIF FISKAL	-	Peningkatan Kualitas SDM Peningkatan Kualitas SDM			247.200.000,00	DINAS PENDIDIKAN DAN KEBUDAYAAN	
1.01.02.2.02.0032			Penyediaan Biaya Personil Peserta Didik Sekolah Menengah Pertama				215 Peserta Didik	215 Peserta Didik	164.000.400,00	2.750.400,00	502.750.400,00	338.750.000,00	Kab. Belitung, Semua Kecamatan, Semua Kel/Desa	DANA TRANSFER UMUM DANA ALOKASI LUMUM INSENITIF FISKAL	-	Peningkatan Kualitas SDM Peningkatan Kualitas SDM			168.820.000,00	DINAS PENDIDIKAN DAN KEBUDAYAAN	
1.01.02.2.02.0038			Pembinaan Minat, Bakat dan Kreativitas Siswa				400 Peserta Didik	400 Peserta Didik	335.445.500,00	335.445.500,00	335.445.500,00	0,00	Kab. Belitung, Semua Kecamatan, Semua Kel/Desa	DANA TRANSFER UMUM DANA ALOKASI LUMUM	-	Peningkatan Kualitas SDM Peningkatan Kualitas SDM			345.528.647,00	DINAS PENDIDIKAN DAN KEBUDAYAAN	
1.01.02.2.02.0039			Penyediaan Pendidik dan Tenaga Kependidikan bagi Satuan Pendidikan Sekolah Menengah Pertama																		



NO	KODE	URUSAN / BIDANG URUSAN / PROGRAM / KEGIATAN SUB KEGIATAN	INDIKATOR PROGRAM / KEGIATAN	TARGET AKHIR PERIODE HENDETA OPD	REALISASI CAPAIAN RENCANA OPD TAHUN 2024	PRAKIRAAN CAPAIAN TARGET RENCANA OPD TAHUN 2024	CAPAIAN KINERJA DAN KERANGKA PENDANAAN										KELOMPOK SASARAN	PRAKIRAAN MAJU RENCANA TAHUN 2025		PERINGKAT DAERAH PENANGGUNG JAWAB
							TARGET 2024		PAGU INDIKATIF (Rp)		Bertambah/Berkurang (10-12)		LOKASI	SUMBER DANA	PRIORITY DAERAH			TARGET	PAGU INDIKATIF (Rp)	
							SEBELUM	SEDUJAH	RKPD 2024	APBD 2024	RKPD PERUBAHAN 2024	13			14	15				
1	2	3	4	5	6	7	8	9	10	11	12	13	14	15	16	17	18	19	20	21
			Jumlah Pendidik dan Tenaga Kependidikan yang Tersedia pada Satuan Pendidikan Sekolah Menengah Pertama				150 Orang	150 Orang	874.400.000,00	874.400.000,00	1.690.400.000,00	816.000.000,00	Kab. Belitung, Semua Kecamatan, Semua Keli Desa	DANA TRANSFER UMUM DANA ALOKASI UMUM BANTUAN KULIAH KHUSUS DAHIL PEMERINTAH PROVINSI	-	Peringkatan Kualitas SDM			900.632.000,00	DINAS PENDIDIKAN DAN KEBUDAYAAN
1.01.02.2.02.0040			Pengembangan Karir Pendidik dan Tenaga Kependidikan pada Satuan Pendidikan Sekolah Menengah Pertama				25 Orang	25 Orang	504.913.250,00	242.913.250,00	231.913.250,00	-273.000.000,00	Kab. Belitung, Semua Kecamatan, Semua Keli Desa	DANA TRANSFER UMUM DANA ALOKASI UMUM	-	Peringkatan Kualitas SDM			520.087.170,00	DINAS PENDIDIKAN DAN KEBUDAYAAN
1.01.02.2.02.0041			Pertemuan Kalammbagaan dan Manajemen Sekolah				32 Satuan Pendidikan	32 Satuan Pendidikan	988.702.300,00	988.702.300,00	988.702.300,00	0,00	Kab. Belitung, Semua Kecamatan, Semua Keli Desa	DANA TRANSFER UMUM DANA ALOKASI UMUM	-	Peringkatan Kualitas SDM			1.018.363.575,00	DINAS PENDIDIKAN DAN KEBUDAYAAN
1.01.02.2.02.0042			Pengelolaan Dana BOS Sekolah Menengah Pertama				29 Satuan Pendidikan	29 Satuan Pendidikan	9.116.350.000,00	9.723.620.000,00	9.852.854.852,00	776.524.852,00	Kab. Belitung, Semua Kecamatan, Semua Keli Desa	DAK NON FISIK BOS REKULTIF DAK NON FISIK BOS KEMERIA	-	Peringkatan Kualitas SDM			9.389.850.800,00	DINAS PENDIDIKAN DAN KEBUDAYAAN
1.01.02.2.02.0050			Penyenggaraan Proses Belajar bagi Peserta Didik				6912 Satuan Pendidikan	6912 Satuan Pendidikan	3.100.040.000,00	260.000.000,00	239.802.000,00	-2.860.238.000,00	Kab. Belitung, Semua Kecamatan, Semua Keli Desa	DANA TRANSFER UMUM DANA ALOKASI UMUM	-	Peringkatan Kualitas SDM			4.158.449.900,00	DINAS PENDIDIKAN DAN KEBUDAYAAN
1.01.02.2.02.0059			Pembangunan Ruang Kelas Baru				3 Ruang	3 Ruang	999.563.001,00	439.515.000,00	476.350.000,00	-523.213.001,00	Kab. Belitung, Semua Kecamatan, Semua Keli Desa	DANA TRANSFER UMUM DANA ALOKASI UMUM DANA TRANSFER KHUSUS DANA ALOKASI FISIK	-	Peringkatan Kualitas SDM			1.029.549.890,00	DINAS PENDIDIKAN DAN KEBUDAYAAN
1.01.02.2.02.0064			Rehabilitasi SalingBeral Ruang Guru/Kelas Sekolah-TU				8 Ruang	8 Ruang	1.103.601.000,00	399.238.000,00	401.728.000,00	-701.873.000,00	Kab. Belitung, Semua Kecamatan, Semua Keli Desa	DANA TRANSFER KHUSUS DANA ALOKASI FISIK	-	Peringkatan Kualitas SDM			2.908.149.920,00	DINAS PENDIDIKAN DAN KEBUDAYAAN
1.01.02.2.03			Pengelolaan Pendidikan Anak Usia Dini (PAUD)				70,59 %	70,59 %	7.150.603.000,00	6.879.537.200,00	7.174.537.315,00	23.934.315,00							8.137.584.990,00	DINAS PENDIDIKAN DAN KEBUDAYAAN
1.01.02.2.03.0002			Pembangunan Sarana, Prasarana dan Utilitas PAUD				1 Unit	1 Unit	707.000.000,00	752.000.000,00	752.000.000,00	45.000.000,00	Kab. Belitung, Semua Kecamatan, Semua Keli Desa	DANA TRANSFER UMUM DANA ALOKASI UMUM	-	Peringkatan Kualitas SDM			1.244.276.000,00	DINAS PENDIDIKAN DAN KEBUDAYAAN
1.01.02.2.03.0003			Rehabilitasi SalingBeral Gedung Ruang Kelas/Ruang Guru PAUD				2 Unit	2 Unit	400.000.000,00	691.159.000,00	691.159.000,00	291.159.000,00	Kab. Belitung, Semua Kecamatan, Semua Keli Desa	DANA TRANSFER KHUSUS DANA ALOKASI FISIK	-	Peringkatan Kualitas SDM			412.000.000,00	DINAS PENDIDIKAN DAN KEBUDAYAAN
1.01.02.2.03.0007			Pengadaan Mebel PAUD				1 Paket	1 Paket	36.750.000,00	36.750.000,00	36.750.000,00	0,00	Kab. Belitung, Semua Kecamatan, Semua Keli Desa	DANA TRANSFER UMUM DANA ALOKASI UMUM	-	Peringkatan Kualitas SDM			37.852.500,00	DINAS PENDIDIKAN DAN KEBUDAYAAN
1.01.02.2.03.0011			Penyediaan Biaya Personal Peserta Didik PAUD				743 Peserta Didik	743 Peserta Didik	445.800.000,00	445.800.000,00	445.800.000,00	0,00	Kab. Belitung, Semua Kecamatan, Semua Keli Desa	DANA TRANSFER UMUM DANA ALOKASI UMUM	-	Peringkatan Kualitas SDM			459.174.000,00	DINAS PENDIDIKAN DAN KEBUDAYAAN
1.01.02.2.03.0013			Penyenggaraan Proses Belajar PAUD				652 Peserta Didik	652 Peserta Didik	651.827.500,00	322.242.500,00	311.242.500,00	-340.285.000,00	Kab. Belitung, Semua Kecamatan, Semua Keli Desa	DANA TRANSFER UMUM DANA ALOKASI UMUM	-	Peringkatan Kualitas SDM			907.471.225,00	DINAS PENDIDIKAN DAN KEBUDAYAAN
1.01.02.2.03.0015			Penyediaan Pendidik dan Tenaga Kependidikan bagi Satuan PAUD				380 Orang	380 Orang	2.228.000.000,00	2.228.000.000,00	2.534.000.000,00	306.000.000,00	Kab. Belitung, Semua Kecamatan, Semua Keli Desa	DANA TRANSFER UMUM DANA ALOKASI UMUM BANTUAN KULIAH KHUSUS DAHIL PEMERINTAH DAERAH PROVINSI	-	Peringkatan Kualitas SDM			2.294.840.000,00	DINAS PENDIDIKAN DAN KEBUDAYAAN
1.01.02.2.03.0017			Pertemuan Kalammbagaan dan Manajemen PAUD				115 Satuan Pendidikan	115 Satuan Pendidikan	264.165.500,00	238.565.700,00	238.565.700,00	-25.599.800,00	Kab. Belitung, Semua Kecamatan, Semua Keli Desa	DANA TRANSFER UMUM DANA ALOKASI UMUM	-	Peringkatan Kualitas SDM			272.090.465,00	DINAS PENDIDIKAN DAN KEBUDAYAAN
1.01.02.2.03.0018			Pengelolaan Dana BOP PAUD				102 Satuan Pendidikan	102 Satuan Pendidikan	2.117.840.000,00	2.115.300.000,00	2.115.300.115,00	-2.339.885,00	Kab. Belitung, Semua Kecamatan, Semua Keli Desa	DANA TRANSFER KHUSUS DANA ALOKASI FISIK NON FISIK	-	Peringkatan Kualitas SDM			2.181.169.200,00	DINAS PENDIDIKAN DAN KEBUDAYAAN
1.01.02.2.03.0025			Koordinasi, Perencanaan, Supervisi dan Evaluasi Layanan di Bidang Pendidikan																	



NO	KODE	URUSAN / BIDANG URUSAN / PROGRAM / KEGIATAN / SUB KEGIATAN	INDIKATOR PROGRAM / KEGIATAN / SUB KEGIATAN	TARGET AKHIR PERIODIK RENSTRA OPD	REALISASI CAPAIAN BELAJA OPD TAHUN 2022	PRAKIRAAN CAPAIAN TARGET RENCANA OPD TAHUN 2023	CAPAIAN KINERJA DAN KERANGKA PENDANAAN										PRAKIRAAN MAJU RENCANA TAHUN 2025		PENGANGKUT DAERAH PENANGGUNG JAWAB	
							TARGET 2024		PAGU INDIKATIF (Rp)		Bertambah/Berkurang (0-12)		LOKASIS	SUMBER DANA	PRIORITAS		KELOMPOK SASARAN	PAGU INDIKATIF (Rp)		
							SEBELUM	BESUDAH	RKPD 2024	APISD 2024	10	11			12	13		14		15
1	2	3	4	5	6	7	8	9	10	11	12	13	14	15	16	17	18	19	20	21
			Jumlah Dokumen Ases Pencanaan, Perencanaan, Supervisi dan Evaluasi Layanan di Bidang Pendidikan				15 Dokumen	15 Dokumen	49.720.000,00	49.720.000,00	49.720.000,00	0,00	Kab. Belitung, Semua Kecamatan, Semua KelDes	DANA TRANSFER UMUM DANA ALOKASI LUMUM	-	Peningkatan Kualitas SDM			51.211.600,00	DNAS PENDIDIKAN DAN KEBUDAYAAN
	1.01.02.2.03.0030		Pembangunan Ruang Kelas Baru				1 Ruang	1 Ruang	250.000.000,00	0,00	0,00	-250.000.000,00	Kab. Belitung, Semua Kecamatan, Semua KelDes	DANA TRANSFER KHUSUS DANA ALOKASI KHUSUS FISIK	-	Peningkatan Kualitas SDM			257.500.000,00	DNAS PENDIDIKAN DAN KEBUDAYAAN
	1.01.02.2.04		Pengabdian Pendidikan Nonformal/Kesetaraan				57,14 %	57,14 %	3.385.308.050,00	3.474.958.050,00	4.515.858.050,00	1.150.550.000,00			-				4.726.138.108,00	DNAS PENDIDIKAN DAN KEBUDAYAAN
	1.01.02.2.04.0014		Penyediaan Pendidik dan Tenaga Kependidikan bagi Satuan Pendidikan Nonformal/Kesetaraan				50 Orang	50 Orang	1.261.500.000,00	1.261.500.000,00	2.222.400.000,00	960.900.000,00	Kab. Belitung, Semua Kecamatan, Semua KelDes	DANA TRANSFER UMUM DANA ALOKASI LUMUM BANTUAN KELUANGAN KHUSUS DARI PEMERINTAH DAERAH LEMER DAerah PROWINSI	-	Peningkatan Kualitas SDM			2.379.423.600,00	DNAS PENDIDIKAN DAN KEBUDAYAAN
	1.01.02.2.04.0017		Pengalokasian Dana BOP Sekolah Nonformal/Kesetaraan				7 Satuan Pendidikan	7 Satuan Pendidikan	1.012.636.000,00	1.122.286.000,00	1.122.286.000,00	109.650.000,00	Kab. Belitung, Semua Kecamatan, Semua KelDes	DANA TRANSFER UMUM DANA ALOKASI LUMUM DANA TRANSFER KHUSUS DANA ALOKASI KHUSUS NON FISIK	-	Peningkatan Kualitas SDM			1.043.014.050,00	DNAS PENDIDIKAN DAN KEBUDAYAAN
	1.01.02.2.04.0027		Koordinasi, Pencanaan, Supervisi dan Evaluasi Layanan di Bidang Pendidikan				7 Dokumen	7 Dokumen	134.567.400,00	134.567.400,00	214.567.400,00	80.000.000,00	Kab. Belitung, Semua Kecamatan, Semua KelDes	DANA TRANSFER UMUM DANA ALOKASI LUMUM	-	Peningkatan Kualitas SDM			138.655.656,00	DNAS PENDIDIKAN DAN KEBUDAYAAN
	1.01.02.2.04.0046		Penyenggaraan Proses Belajar bagi Peserta Didik				342 Peserta Didik	342 Peserta Didik	956.605.650,00	956.605.650,00	956.605.650,00	0,00	Kab. Belitung, Semua Kecamatan, Semua KelDes	DANA TRANSFER UMUM DANA ALOKASI LUMUM	-	Peningkatan Kualitas SDM			1.165.094.800,00	DNAS PENDIDIKAN DAN KEBUDAYAAN
3.	1.01.04		<b>PROGRAM PENDIK DAN TENAGA KEPENDIDIKAN</b>				<b>89,41 %</b>	<b>89,41 %</b>	<b>548.763.000,00</b>	<b>526.664.350,00</b>	<b>526.664.350,00</b>	<b>16.737.000,00</b>			-				<b>566.500.000,00</b>	
	1.01.04.2.01		Pemenuhan Kualitas dan Kuantitas Pendidik dan Tenaga Kependidikan bagi Satuan Pendidikan Dasar, PAUD, dan Pendidikan Nonformal/Kesetaraan				3,2 %	3,2 %	548.763.000,00	526.664.350,00	526.664.350,00	23.098.650,00			-				566.500.000,00	DNAS PENDIDIKAN DAN KEBUDAYAAN
	1.01.04.2.01.0001		Perhitungan dan Pemetaan Pendidik dan Tenaga Kependidikan Satuan Pendidikan Dasar, PAUD, dan Pendidikan Nonformal/Kesetaraan				1 Dokumen	1 Dokumen	445.130.000,00	445.530.000,00	445.530.000,00	-9.600.000,00	Kab. Belitung, Semua Kecamatan, Semua KelDes	DANA TRANSFER UMUM DANA ALOKASI LUMUM	-	Peningkatan Kualitas SDM			468.968.270,00	DNAS PENDIDIKAN DAN KEBUDAYAAN
	1.01.04.2.01.0002		Penataan Distribusi Pendidik dan Tenaga Kependidikan bagi Satuan Pendidikan Dasar, PAUD, dan Pendidikan Nonformal/Kesetaraan				1 Laporan	1 Laporan	94.633.000,00	81.134.350,00	81.134.350,00	-13.498.650,00	Kab. Belitung, Semua Kecamatan, Semua KelDes	DANA TRANSFER UMUM DANA ALOKASI LUMUM	-	Peningkatan Kualitas SDM			97.531.730,00	DNAS PENDIDIKAN DAN KEBUDAYAAN
2			<b>URUSAN PEMERINTAHAN WAJIB YANG TIDAK BERKAITAN DENGAN PELAYANAN DASAR</b>						<b>5.549.891.320,00</b>	<b>5.146.042.050,00</b>	<b>4.852.042.050,00</b>	<b>-697.849.270,00</b>			-				<b>7.555.476.421,00</b>	
3.	2.22.02		<b>URUSAN PEMERINTAHAN BIDANG KEBUDAYAAN</b>						<b>5.549.891.320,00</b>	<b>5.146.042.050,00</b>	<b>4.852.042.050,00</b>	<b>-697.849.270,00</b>			-				<b>7.555.476.421,00</b>	
1.	2.22.02		<b>PROGRAM PENGEMBANGAN KEBUDAYAAN</b>				<b>25 %</b>	<b>25 %</b>	<b>1.338.416.400,00</b>	<b>1.338.416.400,00</b>	<b>1.044.416.400,00</b>	<b>40.395.161,00</b>			-				<b>1.378.811.561,00</b>	
	2.22.02.2.01		Pengalokasian Kebudayaan yang Mempunyai Pelaksana dalam Daerah Kabupaten Kota				6 CPK	6 CPK	502.481.800,00	502.481.800,00	502.481.800,00	0,00			-				517.665.692,00	DNAS PENDIDIKAN DAN KEBUDAYAAN
	2.22.02.2.01.0001		Perlindungan, Pengembangan, Pemanfaatan Objek Pemanduan Kebudayaan				6 Objek	6 Objek	424.896.800,00	424.896.800,00	424.896.800,00	0,00	Kab. Belitung, Semua Kecamatan, Semua KelDes	DANA TRANSFER UMUM DANA ALOKASI LUMUM	-	Peningkatan Kualitas SDM			437.750.000,00	DNAS PENDIDIKAN DAN KEBUDAYAAN
	2.22.02.2.01.0002		Pemilihan Sumber Daya Manusia, Lembaga, dan Pranata Kebudayaan				125 Orang	125 Orang	77.585.000,00	77.585.000,00	77.585.000,00	0,00	Kab. Belitung, Semua Kecamatan, Semua KelDes	DANA TRANSFER UMUM DANA ALOKASI LUMUM	-	Peningkatan Kualitas SDM			79.915.692,00	DNAS PENDIDIKAN DAN KEBUDAYAAN
	2.22.02.2.02		Pelestarian Kesenian Tradisional yang Mempunyai Pelaksana dalam Daerah Kabupaten Kota				40 %	40 %	73.191.600,00	73.191.600,00	73.191.600,00	0,00			-				75.387.760,00	DNAS PENDIDIKAN DAN KEBUDAYAAN
	2.22.02.2.02.0003		Pemberian Penghargaan kepada Pihak yang Berprestasi atau Berkontribusi Luar Biasa Sesuai dengan Prestasi dan Kontribusinya dalam Pemanajuan Kebudayaan				10 Sertifikat	10 Sertifikat	73.191.600,00	73.191.600,00	73.191.600,00	0,00	Kab. Belitung, Semua Kecamatan, Semua KelDes	DANA TRANSFER UMUM DANA ALOKASI LUMUM	-	Peningkatan Kualitas SDM			75.387.760,00	DNAS PENDIDIKAN DAN KEBUDAYAAN



NO	KODE	URUSAN / BIDANG URUSAN / PROGRAM / KEGIATAN / SUB KEGIATAN	INDIKATOR PROGRAM / KEGIATAN / SUB KEGIATAN	TARGET AKHIR PERIODE REHABILITASI OPD	REALISASI CAPAIAN REJUA OPD TAHUN 2022	PRAHARAAN CAPAIAN TARGET REJUA OPD TAHUN 2023	CAPAIAN KINERJA DAN KERANGKA PENDANAAN										PRAKIRAAN MAJU RENCANA TAHUN 2023		PERANGKAT DAERAH PENANGGUNG JAWAB	
							TARGET 2024		PAGU INDIKATIF (Rp)		Bertambah/Berkurang (10-12)		LOKASI	SUMBER DANA	PRIORITAS		KELOMPOK SASARAN	TARGET		PAGU INDIKATIF (Rp)
							SEBELUM	SEUSUDAHA	10	11	12	13			14	15				
1	2	3	4	5	6	7	8	9	10	11	12	13	14	15	16	17	18	19	20	21
2.22.02.2.03		Pembinaan Lembaga Adat yang Pengaruhnya dalam Daerah Kabupaten/Kota	Lembaga adat yang terbiasa				1 lembaga	1 lembaga	762.743.000,00	762.743.000,00	468.743.000,00	-294.000.000,00							785.798.100,00	DINAS PENDIDIKAN DAN KEBUDAYAAN
2.22.02.2.03.0002		Pembinaan Sumber Daya Manusia, Lembaga, dan Pranata Adat	Jumlah Sumber Daya Manusia, Lembaga, dan Pranata Adat yang terbiasa				120 Orang	120 Orang	762.743.000,00	762.743.000,00	468.743.000,00	-294.000.000,00	Kab. Belitung, Semua Kecamatan, Semua Keli Desa	DANA TRANSFER UMUM DANA ALOKASI UMUM BANTUAN KEURANGAN KURUS DAN PEMERINTAH PROGRES					785.798.100,00	DINAS PENDIDIKAN DAN KEBUDAYAAN
2.22.03		<b>PROGRAM PENGEMBANGAN KEBERHAN TRADISIONAL</b>	<b>Persentase kesenian Tradisional yang dikembangkan</b>				90 %	90 %	<b>194.643.220,00</b>	<b>104.893.950,00</b>	<b>104.893.950,00</b>	<b>6.206.780,00</b>							<b>200.850.000,00</b>	
2.22.03.2.01		Pembinaan Kesenian yang Masyarakat Pelatannya dalam Daerah Kabupaten/Kota	Pengelola sanggar seni tradisional yang biasa				50 orang	50 orang	194.643.220,00	104.893.950,00	104.893.950,00	-89.749.270,00							200.850.000,00	DINAS PENDIDIKAN DAN KEBUDAYAAN
2.22.03.2.01.0001		Peningkatan Pendidikan dan Pelatihan Sumber Daya Manusia Kesenian Tradisional	Jumlah Sumber Daya Manusia Kesenian Tradisional yang Mendapat Pendidikan dan Pelatihan (Dilengkapi Kompetensi)				50 Orang	50 Orang	104.893.950,00	104.893.950,00	104.893.950,00	0,00	Kab. Belitung, Semua Kecamatan, Semua Keli Desa	DANA TRANSFER UMUM DANA ALOKASI UMUM					108.150.000,00	DINAS PENDIDIKAN DAN KEBUDAYAAN
2.22.03.2.01.0002		Standardisasi dan Sertifikasi Sumber Daya Manusia Kesenian Tradisional Sesuai dengan Kebutuhan dan Tuntutan	Jumlah Sumber Daya Manusia Kesenian Tradisional yang Mengikuti Proses Sertifikasi				5 Sertifikat	5 Sertifikat	39.750.545,00	0,00	0,00	-39.750.545,00	Kab. Belitung, Semua Kecamatan, Semua Keli Desa	DANA TRANSFER UMUM DANA ALOKASI UMUM					41.200.000,00	DINAS PENDIDIKAN DAN KEBUDAYAAN
2.22.03.2.01.0003		Peningkatan Kapasitas Tala Kelola Lembaga Kesenian Tradisional	Jumlah Lembaga Kesenian Tradisional yang Dilengkapi Kapasitasnya				5 Lembaga	5 Lembaga	49.998.725,00	0,00	0,00	-49.998.725,00	Kab. Belitung, Semua Kecamatan, Semua Keli Desa	DANA TRANSFER UMUM DANA ALOKASI UMUM					51.500.000,00	DINAS PENDIDIKAN DAN KEBUDAYAAN
3.22.04		<b>PROGRAM PEMBIHAAN SEJARAH</b>	<b>Jumlah Sejarah Lokal yang didokumentasikan</b>				2 Objek	2 Objek	<b>403.653.600,00</b>	<b>385.553.600,00</b>	<b>385.553.600,00</b>	<b>12.136.800,00</b>							<b>415.790.400,00</b>	
3.22.04.2.01		Pembinaan Sejarah Lokal dalam 1 (satu) Daerah Kabupaten/Kota	Jumlah Pembinaan sejarah Lokal				2 kali	2 kali	403.653.600,00	385.553.600,00	385.553.600,00	-18.100.000,00							415.790.400,00	DINAS PENDIDIKAN DAN KEBUDAYAAN
3.22.04.2.01.0003		Peningkatan Akses Masyarakat Terhadap Data dan Informasi Sejarah	Jumlah Dokumen Data dan Informasi Sejarah yang Dapat Diakses Masyarakat				1 Dokumen	1 Dokumen	403.653.600,00	385.553.600,00	385.553.600,00	-18.100.000,00	Kab. Belitung, Semua Kecamatan, Semua Keli Desa	DANA TRANSFER UMUM DANA ALOKASI UMUM					415.790.400,00	DINAS PENDIDIKAN DAN KEBUDAYAAN
4.22.05		<b>PROGRAM PELESTARIAN DAN FENOLISASI CAKUP BUDAYA</b>	<b>Persentase Cagar Budaya dan Warisan Budaya Tak Benda yang dilestarikan</b>				30 %	30 %	<b>523.220.000,00</b>	<b>303.220.000,00</b>	<b>303.220.000,00</b>	<b>32.980.000,00</b>							<b>506.200.000,00</b>	
2.22.05.2.01		Pelindungan Cagar Budaya Peningkat Kabupaten/Kota	Jumlah Cagar Budaya yang dilestarikan				37 objek	37 objek	172.032.000,00	172.032.000,00	172.032.000,00	0,00							177.501.960,00	DINAS PENDIDIKAN DAN KEBUDAYAAN
2.22.05.2.01.0001		Pelindungan Objek Dibaga Cagar Budaya	Jumlah Objek Dibaga Cagar Budaya yang Didaftarkan				37 Objek	37 Objek	172.032.000,00	172.032.000,00	172.032.000,00	0,00	Kab. Belitung, Semua Kecamatan, Semua Keli Desa	DANA TRANSFER UMUM DANA ALOKASI UMUM					177.501.960,00	DINAS PENDIDIKAN DAN KEBUDAYAAN
2.22.05.2.02		Pengelolaan Cagar Budaya Peningkat Kabupaten/Kota	Jumlah cagar budayanya yang dikelola				38 objek	38 objek	351.188.000,00	211.188.000,00	211.188.000,00	-140.000.000,00							378.698.040,00	DINAS PENDIDIKAN DAN KEBUDAYAAN
2.22.05.2.02.0001		Pelindungan Cagar Budaya	Jumlah Objek Cagar Budaya yang Didukung				1 Objek	1 Objek	182.520.000,00	182.520.000,00	182.520.000,00	0,00	Kab. Belitung, Semua Kecamatan, Semua Keli Desa	DANA TRANSFER UMUM DANA ALOKASI UMUM					206.000.000,00	DINAS PENDIDIKAN DAN KEBUDAYAAN
2.22.05.2.02.0002		Pengembangan Cagar Budaya	Jumlah Objek Cagar Budaya yang Dikembangkan				1 Objek	1 Objek	168.668.000,00	28.668.000,00	28.668.000,00	-140.000.000,00	Kab. Belitung, Semua Kecamatan, Semua Keli Desa	DANA TRANSFER UMUM DANA ALOKASI UMUM					172.698.040,00	DINAS PENDIDIKAN DAN KEBUDAYAAN
5.22.06		<b>PROGRAM PENGELOLAAN PERMUSEUMAN</b>	<b>Persentase pelajar yang mengunjungi museum</b>				90 %	90 %	<b>3.089.958.100,00</b>	<b>2.933.958.100,00</b>	<b>2.933.958.100,00</b>	<b>1.913.866.350,00</b>							<b>5.003.824.460,00</b>	
2.22.06.2.01		Pengelolaan Museum Kabupaten/Kota	Jumlah Kunjungan Museum				1500 orang	1500 orang	3.089.958.100,00	2.933.958.100,00	2.933.958.100,00	-156.000.000,00							5.003.824.460,00	DINAS PENDIDIKAN DAN KEBUDAYAAN
2.22.06.2.01.0001		Pelindungan, Pengembangan, dan Pemertanian Koleksi Secara Terpadu	Jumlah Koleksi Museum yang Dilakukan Pelindungan, Pengembangan, dan Pemertanian Koleksi Secara Terpadu				3015 Unit	3015 Unit	99.059.000,00	79.059.000,00	79.059.000,00	-20.000.000,00	Kab. Belitung, Semua Kecamatan, Semua Keli Desa	DANA TRANSFER UMUM DANA ALOKASI UMUM					481.071.800,00	DINAS PENDIDIKAN DAN KEBUDAYAAN
2.22.06.2.01.0002		Pembinaan dan Peningkatan Mutu dan Kapasitas Sumber Daya Manusia Permuseuman	Jumlah Sumber Daya Manusia Permuseuman yang Dilengkapi Mutu dan Kapasitasnya				5 Orang	5 Orang	168.000.000,00	97.050.000,00	97.050.000,00	-71.000.000,00	Kab. Belitung, Semua Kecamatan, Semua Keli Desa	DANA TRANSFER UMUM DANA ALOKASI UMUM					173.091.500,00	DINAS PENDIDIKAN DAN KEBUDAYAAN
2.22.06.2.01.0003		Peningkatan Pelayanan dan Akses Masyarakat Terhadap Museum	Jumlah Pelayanan dan Akses Masyarakat Terhadap Museum				3 Unit	3 Unit	2.419.969.100,00	2.419.969.100,00	2.419.969.100,00	0,00	Kab. Belitung, Semua Kecamatan, Semua Keli Desa	DANA TRANSFER UMUM DANA ALOKASI UMUM DAN TRANSFER KEURUS DANA ALOKASI KEURUS NON FISIK					2.492.671.160,00	DINAS PENDIDIKAN DAN KEBUDAYAAN
2.22.06.2.01.0004		Penyediaan dan Pemeliharaan Sarana dan Prasarana Museum																		



NO	KODE	URUSAN / BIDANG URUSAN / PROGRAM / KEGIATAN / SUB KEGIATAN	INDIKATOR PROGRAM / KEGIATAN / SUB KEGIATAN	TARGET AKHIR PERIODE RENJETA OPO	REALISASI CAPAIAN RENJA OPO TAHUN 2022	PRAKIRAAN CAPAIAN TARGET RENJA OPO TAHUN 2023	CAPAIAN KINERJA DAN KERANGKA PENDANAAN										LOKASI	SUMBER DANA	PRIORITYAS	KELOMPOK SASARAN	PRAKIRAAN MAJU RENCANA TAHUN 2023		PERANGKAT DAERAH PENANGGUNG JAWAB		
							TARGET 2024		PAGU INDIKATIF (Rp)		RKPD 2024		APRO 2024		RKPD PERUBAHAN 2024						Nasional	Daerah		Target	PAGU INDIKATIF (Rp)
							SEBELUM	SEDUDAH	10	11	10	11	Bertambah/Berkurang (10-12)												
1	2	3	4	5	6	7	8	9	10	11	12	13	14	15	16	17	18	19	20	21					
			Jumlah Peserta Didik dan Proseminar Museum yang Tersebut dan Populeritas				3 Unit	3 Unit	402.880.000,00	337.880.000,00	337.880.000,00	-65.000.000,00	Kab. Belitung, Semua Kecamatan, Semua KelDesa	DANA TRANSFER UMUM DANA ALOKASI UMUM	-				1.857.090.000,00	DINAS PENDIDIKAN DAN KEBUDAYAAN					
			<b>UPT SMP NEGERI 1 TANJUNGPANDAN</b>						<b>255.956.711.471,00</b>	<b>241.678.634.920,00</b>	<b>247.527.783.823,00</b>	<b>-6.428.927.648,00</b>							<b>292.837.858.805,00</b>						
1			<b>URUSAN PEMERINTAHAN WAJIB YANG BERKAITAN DENGAN PELAYANAN DASAR</b>						<b>250.406.820.151,00</b>	<b>236.532.592.870,00</b>	<b>242.675.741.773,00</b>	<b>-7.731.078.378,00</b>							<b>285.282.382.384,00</b>						
	1.01		<b>URUSAN PEMERINTAHAN BIDANG PENDIDIKAN</b>						<b>250.406.820.151,00</b>	<b>236.532.592.870,00</b>	<b>242.675.741.773,00</b>	<b>-7.731.078.378,00</b>							<b>285.282.382.384,00</b>						
1.	1.01.02		<b>PROGRAM PENGELOLAAN PENDIDIKAN</b>	-	-				<b>77.803.143.451,00</b>	<b>54.952.339.432,00</b>	<b>60.985.487.055,00</b>	<b>11.216.821.359,00</b>							<b>89.019.964.810,00</b>						
	1.01.02.2.02		Pengelolaan Pendidikan Sekolah Menengah Pertama	-	-				26.868.419.151,00	18.994.636.350,00	20.501.701.232,00	-6.366.717.919,00							33.836.446.352,00	DINAS PENDIDIKAN DAN KEBUDAYAAN					
	1.01.02.2.02.0058		Penyelenggaraan Proses Belajar bagi Peserta Didik																						
			Jumlah Peserta Didik yang Mengikuti Proses Belajar	-	-		1 Satuan Pendidikan		0,00	196.560.000,00	196.560.000,00	196.560.000,00	Kab. Belitung, Tanjung Pandan, Semua KelDesa	DANA TRANSFER UMUM DANA ALOKASI UMUM	-				0,00	DINAS PENDIDIKAN DAN KEBUDAYAAN					
			<b>UPT SMP NEGERI 2 TANJUNGPANDAN</b>						<b>255.956.711.471,00</b>	<b>241.678.634.920,00</b>	<b>247.527.783.823,00</b>	<b>-6.428.927.648,00</b>							<b>292.837.858.805,00</b>						
1			<b>URUSAN PEMERINTAHAN WAJIB YANG BERKAITAN DENGAN PELAYANAN DASAR</b>						<b>250.406.820.151,00</b>	<b>236.532.592.870,00</b>	<b>242.675.741.773,00</b>	<b>-7.731.078.378,00</b>							<b>285.282.382.384,00</b>						
	1.01		<b>URUSAN PEMERINTAHAN BIDANG PENDIDIKAN</b>						<b>250.406.820.151,00</b>	<b>236.532.592.870,00</b>	<b>242.675.741.773,00</b>	<b>-7.731.078.378,00</b>							<b>285.282.382.384,00</b>						
1.	1.01.02		<b>PROGRAM PENGELOLAAN PENDIDIKAN</b>	-	-				<b>77.803.143.451,00</b>	<b>54.952.339.432,00</b>	<b>60.985.487.055,00</b>	<b>11.216.821.359,00</b>							<b>89.019.964.810,00</b>						
	1.01.02.2.02		Pengelolaan Pendidikan Sekolah Menengah Pertama	-	-				26.868.419.151,00	18.994.636.350,00	20.501.701.232,00	-6.366.717.919,00							33.836.446.352,00	DINAS PENDIDIKAN DAN KEBUDAYAAN					
	1.01.02.2.02.0058		Penyelenggaraan Proses Belajar bagi Peserta Didik																						
			Jumlah Peserta Didik yang Mengikuti Proses Belajar	-	-		1 Satuan Pendidikan		0,00	252.000.000,00	252.000.000,00	252.000.000,00	Kab. Belitung, Kecamatan, Semua KelDesa	DANA TRANSFER UMUM DANA ALOKASI UMUM	-				0,00	DINAS PENDIDIKAN DAN KEBUDAYAAN					
			<b>UPT SMP NEGERI 3 TANJUNGPANDAN</b>						<b>255.956.711.471,00</b>	<b>241.678.634.920,00</b>	<b>247.527.783.823,00</b>	<b>-6.428.927.648,00</b>							<b>292.837.858.805,00</b>						
1			<b>URUSAN PEMERINTAHAN WAJIB YANG BERKAITAN DENGAN PELAYANAN DASAR</b>						<b>250.406.820.151,00</b>	<b>236.532.592.870,00</b>	<b>242.675.741.773,00</b>	<b>-7.731.078.378,00</b>							<b>285.282.382.384,00</b>						
	1.01		<b>URUSAN PEMERINTAHAN BIDANG PENDIDIKAN</b>						<b>250.406.820.151,00</b>	<b>236.532.592.870,00</b>	<b>242.675.741.773,00</b>	<b>-7.731.078.378,00</b>							<b>285.282.382.384,00</b>						
1.	1.01.02		<b>PROGRAM PENGELOLAAN PENDIDIKAN</b>	-	-				<b>77.803.143.451,00</b>	<b>54.952.339.432,00</b>	<b>60.985.487.055,00</b>	<b>11.216.821.359,00</b>							<b>89.019.964.810,00</b>						
	1.01.02.2.02		Pengelolaan Pendidikan Sekolah Menengah Pertama	-	-				26.868.419.151,00	18.994.636.350,00	20.501.701.232,00	-6.366.717.919,00							33.836.446.352,00	DINAS PENDIDIKAN DAN KEBUDAYAAN					
	1.01.02.2.02.0058		Penyelenggaraan Proses Belajar bagi Peserta Didik																						
			Jumlah Peserta Didik yang Mengikuti Proses Belajar	-	-		1 Satuan Pendidikan		0,00	254.940.000,00	254.940.000,00	254.940.000,00	Kab. Belitung, Semua Kecamatan, Semua KelDesa	DANA TRANSFER UMUM DANA ALOKASI UMUM	-				0,00	DINAS PENDIDIKAN DAN KEBUDAYAAN					
			<b>UPT SMP NEGERI 4 TANJUNGPANDAN</b>						<b>255.956.711.471,00</b>	<b>241.678.634.920,00</b>	<b>247.527.783.823,00</b>	<b>-6.428.927.648,00</b>							<b>292.837.858.805,00</b>						
1			<b>URUSAN PEMERINTAHAN WAJIB YANG BERKAITAN DENGAN PELAYANAN DASAR</b>						<b>250.406.820.151,00</b>	<b>236.532.592.870,00</b>	<b>242.675.741.773,00</b>	<b>-7.731.078.378,00</b>							<b>285.282.382.384,00</b>						
	1.01		<b>URUSAN PEMERINTAHAN BIDANG PENDIDIKAN</b>						<b>250.406.820.151,00</b>	<b>236.532.592.870,00</b>	<b>242.675.741.773,00</b>	<b>-7.731.078.378,00</b>							<b>285.282.382.384,00</b>						
1.	1.01.02		<b>PROGRAM PENGELOLAAN PENDIDIKAN</b>	-	-				<b>77.803.143.451,00</b>	<b>54.952.339.432,00</b>	<b>60.985.487.055,00</b>	<b>11.216.821.359,00</b>							<b>89.019.964.810,00</b>						
	1.01.02.2.02		Pengelolaan Pendidikan Sekolah Menengah Pertama	-	-				26.868.419.151,00	18.994.636.350,00	20.501.701.232,00	-6.366.717.919,00							33.836.446.352,00	DINAS PENDIDIKAN DAN KEBUDAYAAN					
	1.01.02.2.02.0058		Penyelenggaraan Proses Belajar bagi Peserta Didik																						
			Jumlah Peserta Didik yang Mengikuti Proses Belajar	-	-		1 Satuan Pendidikan		0,00	239.400.000,00	239.400.000,00	239.400.000,00	Kab. Belitung, Semua Kecamatan, Semua KelDesa	DANA TRANSFER UMUM DANA ALOKASI UMUM	-				0,00	DINAS PENDIDIKAN DAN KEBUDAYAAN					
			<b>UPT SMP NEGERI 5 TANJUNGPANDAN</b>						<b>255.956.711.471,00</b>	<b>241.678.634.920,00</b>	<b>247.527.783.823,00</b>	<b>-6.428.927.648,00</b>							<b>292.837.858.805,00</b>						
1			<b>URUSAN PEMERINTAHAN WAJIB YANG BERKAITAN DENGAN PELAYANAN DASAR</b>						<b>250.406.820.151,00</b>	<b>236.532.592.870,00</b>	<b>242.675.741.773,00</b>	<b>-7.731.078.378,00</b>							<b>285.282.382.384,00</b>						
	1.01		<b>URUSAN PEMERINTAHAN BIDANG PENDIDIKAN</b>						<b>250.406.820.151,00</b>	<b>236.532.592.870,00</b>	<b>242.675.741.773,00</b>	<b>-7.731.078.378,00</b>							<b>285.282.382.384,00</b>						
1.	1.01.02		<b>PROGRAM PENGELOLAAN PENDIDIKAN</b>	-	-				<b>77.803.143.451,00</b>	<b>54.952.339.432,00</b>	<b>60.985.487.055,00</b>	<b>11.216.821.359,00</b>							<b>89.019.964.810,00</b>						
	1.01.02.2.02		Pengelolaan Pendidikan Sekolah Menengah Pertama	-	-				26.868.419.151,00	18.994.636.350,00	20.501.701.232,00	-6.366.717.919,00							33.836.446.352,00	DINAS PENDIDIKAN DAN KEBUDAYAAN					
	1.01.02.2.02.0058		Penyelenggaraan Proses Belajar bagi Peserta Didik																						
			Jumlah Peserta Didik yang Mengikuti Proses Belajar	-	-		1 Satuan Pendidikan		0,00	207.060.000,00	207.060.000,00	207.060.000,00	Kab. Belitung, Semua Kecamatan, Semua KelDesa	DANA TRANSFER UMUM DANA ALOKASI UMUM	-				0,00	DINAS PENDIDIKAN DAN KEBUDAYAAN					
			<b>UPT SMP NEGERI 6 TANJUNGPANDAN</b>						<b>255.956.711.471,00</b>	<b>241.678.634.920,00</b>	<b>247.527.783.823,00</b>	<b>-6.428.927.648,00</b>							<b>292.837.858.805,00</b>						



NO	KODE	URUSAN / BIDANG URUSAN / PROGRAM / KEGIATAN / SUB KEGIATAN	INDIKATOR PROGRAM / KEGIATAN / SUB KEGIATAN	TARGET AKHIR PERIODE HEBERTIA OPD	REALISASI CAPAIAN RENCANA KERJA OPD TAHUN 2023	PRAKIRAAN CAPAIAN TARGET RENCANA OPD TAHUN 2024	CAPAIAN KINERJA DAN KERANGKA PENDANAAN										KELOMPOK SASARAN	PRAKIRAAN MAJU RENCANA TAHUN 2025		PERANGKAT DAERAH PENANGGULUNG JAWAB
							TARGET 2024		PAGU INDIKATIF (Rp)			Bertambah/Berkurang (10-12)	LOKASI	SUMBER DANA	PRIORITY DAERAH			TARGET	PAGU INDIKATIF (Rp)	
							SEBELUM	SEDUJAH	RKPD 2024	APBD 2024	RKPD PERUBAHAN 2024				13	14				
1		URUSAN PEMERINTAHAN WAJIB YANG BERKAITAN DENGAN PELAYANAN DASAR						250.406.820.151,00	236.532.592.870,00	242.675.741.773,00	-7.731.078.378,00							265.282.382.384,00		
	1.01	URUSAN PEMERINTAHAN BIDANG PENDIDIKAN						250.406.820.151,00	236.532.592.870,00	242.675.741.773,00	-7.731.078.378,00							265.282.382.384,00		
	1.01.02	PROGRAM PENGELOLAAN PENDIDIKAN	-	-	-	-	-	77.803.143.451,00	54.952.339.432,00	60.985.487.055,00	11.216.821.359,00							89.019.964.810,00		
	1.01.02.2.02	Pengelolaan Pendidikan Sekolah Menengah Pertama	-	-	-	-	-	26.868.419.151,00	18.994.636.350,00	20.501.701.232,00	-6.366.717.919,00							33.836.448.352,00	DINAS PENDIDIKAN DAN KEBUDAYAAN	
	1.01.02.2.02.0058	Penyenggaraan Proses Belajar bagi Peserta Didik																		
			Jumlah Peserta Didik yang Mengikuti Proses Belajar					1	Satuan Pendidikan	0,00	208.740.000,00	208.740.000,00	208.740.000,00	Kab. Belitung, Semua Kecamatan, Semua Kel/Desa	DANA TRANSFER UMUM DANA ALOKASI UMUM				0,00	DINAS PENDIDIKAN DAN KEBUDAYAAN
		UPT SMP NEGERI 7 TANJUNGPANDAN						255.956.711.471,00	241.678.634.920,00	247.527.783.823,00	-8.428.927.648,00							292.837.858.805,00		
1		URUSAN PEMERINTAHAN WAJIB YANG BERKAITAN DENGAN PELAYANAN DASAR						250.406.820.151,00	236.532.592.870,00	242.675.741.773,00	-7.731.078.378,00							265.282.382.384,00		
	1.01	URUSAN PEMERINTAHAN BIDANG PENDIDIKAN						250.406.820.151,00	236.532.592.870,00	242.675.741.773,00	-7.731.078.378,00							265.282.382.384,00		
	1.01.02	PROGRAM PENGELOLAAN PENDIDIKAN	-	-	-	-	-	77.803.143.451,00	54.952.339.432,00	60.985.487.055,00	11.216.821.359,00							89.019.964.810,00		
	1.01.02.2.02	Pengelolaan Pendidikan Sekolah Menengah Pertama	-	-	-	-	-	26.868.419.151,00	18.994.636.350,00	20.501.701.232,00	-6.366.717.919,00							33.836.448.352,00	DINAS PENDIDIKAN DAN KEBUDAYAAN	
	1.01.02.2.02.0058	Penyenggaraan Proses Belajar bagi Peserta Didik																		
			Jumlah Peserta Didik yang Mengikuti Proses Belajar					1	Satuan Pendidikan	0,00	207.900.000,00	207.900.000,00	207.900.000,00	Kab. Belitung, Semua Kecamatan, Semua Kel/Desa	DANA TRANSFER UMUM DANA ALOKASI UMUM				0,00	DINAS PENDIDIKAN DAN KEBUDAYAAN
		UPT SMP NEGERI 1 BADAU						255.956.711.471,00	241.678.634.920,00	247.527.783.823,00	-8.428.927.648,00							292.837.858.805,00		
1		URUSAN PEMERINTAHAN WAJIB YANG BERKAITAN DENGAN PELAYANAN DASAR						250.406.820.151,00	236.532.592.870,00	242.675.741.773,00	-7.731.078.378,00							265.282.382.384,00		
	1.01	URUSAN PEMERINTAHAN BIDANG PENDIDIKAN						250.406.820.151,00	236.532.592.870,00	242.675.741.773,00	-7.731.078.378,00							265.282.382.384,00		
	1.01.02	PROGRAM PENGELOLAAN PENDIDIKAN	-	-	-	-	-	77.803.143.451,00	54.952.339.432,00	60.985.487.055,00	11.216.821.359,00							89.019.964.810,00		
	1.01.02.2.02	Pengelolaan Pendidikan Sekolah Menengah Pertama	-	-	-	-	-	26.868.419.151,00	18.994.636.350,00	20.501.701.232,00	-6.366.717.919,00							33.836.448.352,00	DINAS PENDIDIKAN DAN KEBUDAYAAN	
	1.01.02.2.02.0058	Penyenggaraan Proses Belajar bagi Peserta Didik																		
			Jumlah Peserta Didik yang Mengikuti Proses Belajar					1	Satuan Pendidikan	0,00	104.160.000,00	104.160.000,00	104.160.000,00	Kab. Belitung, Semua Kecamatan, Semua Kel/Desa	DANA TRANSFER UMUM DANA ALOKASI UMUM				0,00	DINAS PENDIDIKAN DAN KEBUDAYAAN
		UPT SMP NEGERI 2 BADAU						255.956.711.471,00	241.678.634.920,00	247.527.783.823,00	-8.428.927.648,00							292.837.858.805,00		
1		URUSAN PEMERINTAHAN WAJIB YANG BERKAITAN DENGAN PELAYANAN DASAR						250.406.820.151,00	236.532.592.870,00	242.675.741.773,00	-7.731.078.378,00							265.282.382.384,00		
	1.01	URUSAN PEMERINTAHAN BIDANG PENDIDIKAN						250.406.820.151,00	236.532.592.870,00	242.675.741.773,00	-7.731.078.378,00							265.282.382.384,00		
	1.01.02	PROGRAM PENGELOLAAN PENDIDIKAN	-	-	-	-	-	77.803.143.451,00	54.952.339.432,00	60.985.487.055,00	11.216.821.359,00							89.019.964.810,00		
	1.01.02.2.02	Pengelolaan Pendidikan Sekolah Menengah Pertama	-	-	-	-	-	26.868.419.151,00	18.994.636.350,00	20.501.701.232,00	-6.366.717.919,00							33.836.448.352,00	DINAS PENDIDIKAN DAN KEBUDAYAAN	
	1.01.02.2.02.0058	Penyenggaraan Proses Belajar bagi Peserta Didik																		
			Jumlah Peserta Didik yang Mengikuti Proses Belajar					1	Satuan Pendidikan	0,00	107.520.000,00	107.520.000,00	107.520.000,00	Kab. Belitung, Semua Kecamatan, Semua Kel/Desa	DANA TRANSFER UMUM DANA ALOKASI UMUM				0,00	DINAS PENDIDIKAN DAN KEBUDAYAAN
		UPT SMP NEGERI 3 BADAU						255.956.711.471,00	241.678.634.920,00	247.527.783.823,00	-8.428.927.648,00							292.837.858.805,00		
1		URUSAN PEMERINTAHAN WAJIB YANG BERKAITAN DENGAN PELAYANAN DASAR						250.406.820.151,00	236.532.592.870,00	242.675.741.773,00	-7.731.078.378,00							265.282.382.384,00		
	1.01	URUSAN PEMERINTAHAN BIDANG PENDIDIKAN						250.406.820.151,00	236.532.592.870,00	242.675.741.773,00	-7.731.078.378,00							265.282.382.384,00		
	1.01.02	PROGRAM PENGELOLAAN PENDIDIKAN	-	-	-	-	-	77.803.143.451,00	54.952.339.432,00	60.985.487.055,00	11.216.821.359,00							89.019.964.810,00		
	1.01.02.2.02	Pengelolaan Pendidikan Sekolah Menengah Pertama	-	-	-	-	-	26.868.419.151,00	18.994.636.350,00	20.501.701.232,00	-6.366.717.919,00							33.836.448.352,00	DINAS PENDIDIKAN DAN KEBUDAYAAN	
	1.01.02.2.02.0058	Penyenggaraan Proses Belajar bagi Peserta Didik																		
			Jumlah Peserta Didik yang Mengikuti Proses Belajar					1	Satuan Pendidikan	0,00	75.600.000,00	75.600.000,00	75.600.000,00	Kab. Belitung, Semua Kecamatan, Semua Kel/Desa	DANA TRANSFER UMUM DANA ALOKASI UMUM				0,00	DINAS PENDIDIKAN DAN KEBUDAYAAN
		UPT SMP NEGERI 1 MEMBALONG						255.956.711.471,00	241.678.634.920,00	247.527.783.823,00	-8.428.927.648,00							292.837.858.805,00		
1		URUSAN PEMERINTAHAN WAJIB YANG BERKAITAN DENGAN PELAYANAN DASAR						250.406.820.151,00	236.532.592.870,00	242.675.741.773,00	-7.731.078.378,00							265.282.382.384,00		
	1.01	URUSAN PEMERINTAHAN BIDANG PENDIDIKAN						250.406.820.151,00	236.532.592.870,00	242.675.741.773,00	-7.731.078.378,00							265.282.382.384,00		



NO	KODE	URUSAN / BIDANG URUSAN / PROGRAM / KEGIATAN / SUB KEGIATAN	INDIKATOR PROGRAM / KEGIATAN / SUB KEGIATAN	TARGET AKHIR PERIODE RENJETA OPD	REALISASI CAPAIAN BELAKANG TAHUN 2022	PRAKIRAAN CAPAIAN TARGET RENJA OPD TAHUN 2023	CAPAIAN KINERJA DAN KERANGKA PENDANAAN										PRAKIRAAN MAJU RENCANA TAHUN 2023		PERANGKAT DAERAH PENANGGUNG JAWAB			
							TARGET 2024		PAGU INDIKATIF (Rp)		RKPd 2024		RKPd PERUBAHAN 2024		LOKASI	SUMBER DANA	PRIORITYAS			KELOMPOK SASARAN	TARGET	PAGU INDIKATIF (Rp)
							SEBELUM	SEBESAR	APROD 2024	APROD 2024	Bertambah/Berkurang (10-12)	16	17	18			19	20				
1	2	3	4	5	6	7	8	9	10	11	12	13	14	15	16	17	18	19	20	21		
1.01.02		PROGRAM PENGELOLAAN PENDIDIKAN	-				-	-	77.803.143.451,00	54.952.339.432,00	60.985.487.055,00	11.216.821.359,00										
1.01.02.2.02		Pengelolaan Pendidikan Sekolah Menengah Pertama	-				-	-	26.868.419.151,00	18.994.636.350,00	20.501.701.232,00	-6.366.717.919,00				Peningkatan Kualitas SDM			33.836.446.352,00	DINAS PENDIDIKAN DAN KEBUDAYAAN		
1.01.02.2.02.0058		Penyenggaraan Proses Belajar bagi Peserta Didik					-	-														
				Jumlah Peserta Didik yang Mengikuti Proses Belajar			-	-	1 Satuan Pendidikan	0,00	94.500.000,00	94.500.000,00	94.500.000,00	Kab. Belitung, Semua Kecamatan, Semua KelDesa	DANA TRANSFER UMUM DANA ALOKASI UMUM		Peningkatan Kualitas SDM		0,00	DINAS PENDIDIKAN DAN KEBUDAYAAN		
		<b>UPT SMP NEGERI 2 MEMBALONG</b>							255.956.711.471,00	241.678.634.920,00	247.527.783.823,00	-6.428.927.648,00							292.837.858.805,00			
1		URUSAN PEMERINTAHAN WAJIB YANG BERKAITAN DENGAN PELAYANAN DASAR							250.406.820.151,00	236.532.992.870,00	242.675.741.773,00	-7.731.078.378,00							285.282.382.384,00			
1.01		URUSAN PEMERINTAHAN BIDANG PENDIDIKAN							250.406.820.151,00	236.532.992.870,00	242.675.741.773,00	-7.731.078.378,00							285.282.382.384,00			
1.01.02		PROGRAM PENGELOLAAN PENDIDIKAN	-				-	-	77.803.143.451,00	54.952.339.432,00	60.985.487.055,00	11.216.821.359,00							89.019.964.810,00			
1.01.02.2.02		Pengelolaan Pendidikan Sekolah Menengah Pertama	-				-	-	26.868.419.151,00	18.994.636.350,00	20.501.701.232,00	-6.366.717.919,00							33.836.446.352,00	DINAS PENDIDIKAN DAN KEBUDAYAAN		
1.01.02.2.02.0058		Penyenggaraan Proses Belajar bagi Peserta Didik					-	-														
				Jumlah Peserta Didik yang Mengikuti Proses Belajar			-	-	1 Satuan Pendidikan	0,00	139.440.000,00	139.440.000,00	139.440.000,00	Kab. Belitung, Semua Kecamatan, Semua KelDesa	DANA TRANSFER UMUM DANA ALOKASI UMUM		Peningkatan Kualitas SDM		0,00	DINAS PENDIDIKAN DAN KEBUDAYAAN		
		<b>UPT SMP NEGERI 3 MEMBALONG</b>							255.956.711.471,00	241.678.634.920,00	247.527.783.823,00	-6.428.927.648,00							292.837.858.805,00			
1		URUSAN PEMERINTAHAN WAJIB YANG BERKAITAN DENGAN PELAYANAN DASAR							250.406.820.151,00	236.532.992.870,00	242.675.741.773,00	-7.731.078.378,00							285.282.382.384,00			
1.01		URUSAN PEMERINTAHAN BIDANG PENDIDIKAN							250.406.820.151,00	236.532.992.870,00	242.675.741.773,00	-7.731.078.378,00							285.282.382.384,00			
1.01.02		PROGRAM PENGELOLAAN PENDIDIKAN	-				-	-	77.803.143.451,00	54.952.339.432,00	60.985.487.055,00	11.216.821.359,00							89.019.964.810,00			
1.01.02.2.02		Pengelolaan Pendidikan Sekolah Menengah Pertama	-				-	-	26.868.419.151,00	18.994.636.350,00	20.501.701.232,00	-6.366.717.919,00							33.836.446.352,00	DINAS PENDIDIKAN DAN KEBUDAYAAN		
1.01.02.2.02.0058		Penyenggaraan Proses Belajar bagi Peserta Didik					-	-														
				Jumlah Peserta Didik yang Mengikuti Proses Belajar			-	-	1 Satuan Pendidikan	0,00	37.800.000,00	37.800.000,00	37.800.000,00	Kab. Belitung, Semua Kecamatan, Semua KelDesa	DANA TRANSFER UMUM DANA ALOKASI UMUM		Peningkatan Kualitas SDM		0,00	DINAS PENDIDIKAN DAN KEBUDAYAAN		
		<b>UPT SMP NEGERI 4 MEMBALONG</b>							255.956.711.471,00	241.678.634.920,00	247.527.783.823,00	-6.428.927.648,00							292.837.858.805,00			
1		URUSAN PEMERINTAHAN WAJIB YANG BERKAITAN DENGAN PELAYANAN DASAR							250.406.820.151,00	236.532.992.870,00	242.675.741.773,00	-7.731.078.378,00							285.282.382.384,00			
1.01		URUSAN PEMERINTAHAN BIDANG PENDIDIKAN							250.406.820.151,00	236.532.992.870,00	242.675.741.773,00	-7.731.078.378,00							285.282.382.384,00			
1.01.02		PROGRAM PENGELOLAAN PENDIDIKAN	-				-	-	77.803.143.451,00	54.952.339.432,00	60.985.487.055,00	11.216.821.359,00							89.019.964.810,00			
1.01.02.2.02		Pengelolaan Pendidikan Sekolah Menengah Pertama	-				-	-	26.868.419.151,00	18.994.636.350,00	20.501.701.232,00	-6.366.717.919,00							33.836.446.352,00	DINAS PENDIDIKAN DAN KEBUDAYAAN		
1.01.02.2.02.0058		Penyenggaraan Proses Belajar bagi Peserta Didik					-	-														
				Jumlah Peserta Didik yang Mengikuti Proses Belajar			-	-	1 Satuan Pendidikan	0,00	21.840.000,00	21.840.000,00	21.840.000,00	Kab. Belitung, Semua Kecamatan, Semua KelDesa	DANA TRANSFER UMUM DANA ALOKASI UMUM		Peningkatan Kualitas SDM		0,00	DINAS PENDIDIKAN DAN KEBUDAYAAN		
		<b>UPT SMP NEGERI 5 MEMBALONG</b>							255.956.711.471,00	241.678.634.920,00	247.527.783.823,00	-6.428.927.648,00							292.837.858.805,00			
1		URUSAN PEMERINTAHAN WAJIB YANG BERKAITAN DENGAN PELAYANAN DASAR							250.406.820.151,00	236.532.992.870,00	242.675.741.773,00	-7.731.078.378,00							285.282.382.384,00			
1.01		URUSAN PEMERINTAHAN BIDANG PENDIDIKAN							250.406.820.151,00	236.532.992.870,00	242.675.741.773,00	-7.731.078.378,00							285.282.382.384,00			
1.01.02		PROGRAM PENGELOLAAN PENDIDIKAN	-				-	-	77.803.143.451,00	54.952.339.432,00	60.985.487.055,00	11.216.821.359,00							89.019.964.810,00			
1.01.02.2.02		Pengelolaan Pendidikan Sekolah Menengah Pertama	-				-	-	26.868.419.151,00	18.994.636.350,00	20.501.701.232,00	-6.366.717.919,00							33.836.446.352,00	DINAS PENDIDIKAN DAN KEBUDAYAAN		
1.01.02.2.02.0058		Penyenggaraan Proses Belajar bagi Peserta Didik					-	-														
				Jumlah Peserta Didik yang Mengikuti Proses Belajar			-	-	1 Satuan Pendidikan	0,00	82.320.000,00	82.320.000,00	82.320.000,00	Kab. Belitung, Semua Kecamatan, Semua KelDesa	DANA TRANSFER UMUM DANA ALOKASI UMUM		Peningkatan Kualitas SDM		0,00	DINAS PENDIDIKAN DAN KEBUDAYAAN		
		<b>UPT SMP NEGERI 1 SIAUK</b>							255.956.711.471,00	241.678.634.920,00	247.527.783.823,00	-6.428.927.648,00							292.837.858.805,00			
1		URUSAN PEMERINTAHAN WAJIB YANG BERKAITAN DENGAN PELAYANAN DASAR							250.406.820.151,00	236.532.992.870,00	242.675.741.773,00	-7.731.078.378,00							285.282.382.384,00			
1.01		URUSAN PEMERINTAHAN BIDANG PENDIDIKAN							250.406.820.151,00	236.532.992.870,00	242.675.741.773,00	-7.731.078.378,00							285.282.382.384,00			
1.01.02		PROGRAM PENGELOLAAN PENDIDIKAN	-				-	-	77.803.143.451,00	54.952.339.432,00	60.985.487.055,00	11.216.821.359,00							89.019.964.810,00			



NO	KODE	URUSAN / BIDANG URUSAN / PROGRAM / KEGIATAN / SUB KEGIATAN	INDIKATOR PROGRAM / KEGIATAN / SUB KEGIATAN	TARGET AKHIR PERIODE RENJITA OPD	REALISASI CAPAIAN REJENJA OPD TAHUN 2023	PRAKIRAAN CAPAIAN TARGET REJENJA OPD TAHUN 2024	CAPAIAN KINERJA DAN KERANGKA PENDANAAN							LOKASI	SUMBER DANA	PRIORITY		KELOMPOK SASARAN	PRAKIRAAN MAJU RENCANA TAHUN 2024		PERANAKOT DAERAH PEMANGGUNG JAWAB
							TARGET 2024		PAGU INDIKATIF (Rp)		BERubah/Berkurang (10-12)					NASIONAL	DAERAH		TARGET	PAGU INDIKATIF (Rp)	
							SEBELUM	BESUDAH	RKPD 2024	APRO 2024	RKPD PERUBAHAN 2024	Bertambah/Berkurang (10-12)	16								
1	2	3	4	5	6	7	8	9	10	11	12	13	14	15	16	17	18	19	20	21	
	1.01.02.2.02	Pengembangan Pendidikan Sekolah Menengah Pertama	-				-	-	26.868.419.151,00	18.994.636.350,00	20.501.701.232,00	-6.366.717.919,00			-	Peringkatan Kualitas SDM Peringkatan Kualitas SDM			33.836.446.352,00	DINAS PENDIDIKAN DAN KEBUDAYAAN	
	1.01.02.2.02.0058	Penyeltenggaraan Proses Belajar bagi Peserta Didik	Jumlah Peserta Didik yang Mengikuti Proses Belajar				-	1 Satuan Pendidikan	0,00	160.440.000,00	160.440.000,00	160.440.000,00	Kab. Belitung, Semua Kecamatan, Semua Kel/Desa	DANA TRANSFER UMUM DANA ALOKASI UMUM	-	Peringkatan Kualitas SDM Peringkatan Kualitas SDM			0,00	DINAS PENDIDIKAN DAN KEBUDAYAAN	
		UPT SMP NEGERI 2 SIAUK							255.956.711.471,00	241.678.634.920,00	247.527.783.823,00	-8.428.927.648,00							292.837.868.805,00		
	1	URUSAN PEMERINTAHAN WAJIB YANG BERKAITAN DENGAN PELAYANAN DASAR							250.406.820.151,00	236.532.592.870,00	242.675.741.773,00	-7.731.078.378,00							285.282.382.384,00		
	1.01	URUSAN PEMERINTAHAN BIDANG PENDIDIKAN							250.406.820.151,00	236.532.592.870,00	242.675.741.773,00	-7.731.078.378,00							285.282.382.384,00		
	1. 1.01.02	PROGRAM PENGELOLAAN PENDIDIKAN	-	-			-	-	77.803.143.451,00	54.952.339.432,00	60.985.487.055,00	11.216.821.359,00							89.019.964.810,00		
	1.01.02.2.02	Pengembangan Pendidikan Sekolah Menengah Pertama	-	-			-	-	26.868.419.151,00	18.994.636.350,00	20.501.701.232,00	-6.366.717.919,00			-	Peringkatan Kualitas SDM Peringkatan Kualitas SDM			33.836.446.352,00	DINAS PENDIDIKAN DAN KEBUDAYAAN	
	1.01.02.2.02.0058	Penyeltenggaraan Proses Belajar bagi Peserta Didik	Jumlah Peserta Didik yang Mengikuti Proses Belajar				-	1 Satuan Pendidikan	0,00	193.200.000,00	193.200.000,00	193.200.000,00	Kab. Belitung, Semua Kecamatan, Semua Kel/Desa	DANA TRANSFER UMUM DANA ALOKASI UMUM	-	Peringkatan Kualitas SDM Peringkatan Kualitas SDM			0,00	DINAS PENDIDIKAN DAN KEBUDAYAAN	
		UPT SMP NEGERI 3 SIAUK							255.956.711.471,00	241.678.634.920,00	247.527.783.823,00	-8.428.927.648,00							292.837.868.805,00		
	1	URUSAN PEMERINTAHAN WAJIB YANG BERKAITAN DENGAN PELAYANAN DASAR							250.406.820.151,00	236.532.592.870,00	242.675.741.773,00	-7.731.078.378,00							285.282.382.384,00		
	1.01	URUSAN PEMERINTAHAN BIDANG PENDIDIKAN							250.406.820.151,00	236.532.592.870,00	242.675.741.773,00	-7.731.078.378,00							285.282.382.384,00		
	1. 1.01.02	PROGRAM PENGELOLAAN PENDIDIKAN	-	-			-	-	77.803.143.451,00	54.952.339.432,00	60.985.487.055,00	11.216.821.359,00							89.019.964.810,00		
	1.01.02.2.02	Pengembangan Pendidikan Sekolah Menengah Pertama	-	-			-	-	26.868.419.151,00	18.994.636.350,00	20.501.701.232,00	-6.366.717.919,00			-	Peringkatan Kualitas SDM Peringkatan Kualitas SDM			33.836.446.352,00	DINAS PENDIDIKAN DAN KEBUDAYAAN	
	1.01.02.2.02.0058	Penyeltenggaraan Proses Belajar bagi Peserta Didik	Jumlah Peserta Didik yang Mengikuti Proses Belajar				-	1 Satuan Pendidikan	0,00	111.300.000,00	111.300.000,00	111.300.000,00	Kab. Belitung, Semua Kecamatan, Semua Kel/Desa	DANA TRANSFER UMUM DANA ALOKASI UMUM	-	Peringkatan Kualitas SDM Peringkatan Kualitas SDM			0,00	DINAS PENDIDIKAN DAN KEBUDAYAAN	
		UPT SMP NEGERI 4 SIAUK							255.956.711.471,00	241.678.634.920,00	247.527.783.823,00	-8.428.927.648,00							292.837.868.805,00		
	1	URUSAN PEMERINTAHAN WAJIB YANG BERKAITAN DENGAN PELAYANAN DASAR							250.406.820.151,00	236.532.592.870,00	242.675.741.773,00	-7.731.078.378,00							285.282.382.384,00		
	1.01	URUSAN PEMERINTAHAN BIDANG PENDIDIKAN							250.406.820.151,00	236.532.592.870,00	242.675.741.773,00	-7.731.078.378,00							285.282.382.384,00		
	1. 1.01.02	PROGRAM PENGELOLAAN PENDIDIKAN	-	-			-	-	77.803.143.451,00	54.952.339.432,00	60.985.487.055,00	11.216.821.359,00							89.019.964.810,00		
	1.01.02.2.02	Pengembangan Pendidikan Sekolah Menengah Pertama	-	-			-	-	26.868.419.151,00	18.994.636.350,00	20.501.701.232,00	-6.366.717.919,00			-	Peringkatan Kualitas SDM Peringkatan Kualitas SDM			33.836.446.352,00	DINAS PENDIDIKAN DAN KEBUDAYAAN	
	1.01.02.2.02.0058	Penyeltenggaraan Proses Belajar bagi Peserta Didik	Jumlah Peserta Didik yang Mengikuti Proses Belajar				-	1 Satuan Pendidikan	0,00	43.260.000,00	43.260.000,00	43.260.000,00	Kab. Belitung, Semua Kecamatan, Semua Kel/Desa	DANA TRANSFER UMUM DANA ALOKASI UMUM	-	Peringkatan Kualitas SDM Peringkatan Kualitas SDM			0,00	DINAS PENDIDIKAN DAN KEBUDAYAAN	
		UPT SMP NEGERI 1 SELAT NASIK							255.956.711.471,00	241.678.634.920,00	247.527.783.823,00	-8.428.927.648,00							292.837.868.805,00		
	1	URUSAN PEMERINTAHAN WAJIB YANG BERKAITAN DENGAN PELAYANAN DASAR							250.406.820.151,00	236.532.592.870,00	242.675.741.773,00	-7.731.078.378,00							285.282.382.384,00		
	1.01	URUSAN PEMERINTAHAN BIDANG PENDIDIKAN							250.406.820.151,00	236.532.592.870,00	242.675.741.773,00	-7.731.078.378,00							285.282.382.384,00		
	1. 1.01.02	PROGRAM PENGELOLAAN PENDIDIKAN	-	-			-	-	77.803.143.451,00	54.952.339.432,00	60.985.487.055,00	11.216.821.359,00							89.019.964.810,00		
	1.01.02.2.02	Pengembangan Pendidikan Sekolah Menengah Pertama	-	-			-	-	26.868.419.151,00	18.994.636.350,00	20.501.701.232,00	-6.366.717.919,00			-	Peringkatan Kualitas SDM Peringkatan Kualitas SDM			33.836.446.352,00	DINAS PENDIDIKAN DAN KEBUDAYAAN	
	1.01.02.2.02.0058	Penyeltenggaraan Proses Belajar bagi Peserta Didik	Jumlah Peserta Didik yang Mengikuti Proses Belajar				-	1 Satuan Pendidikan	0,00	78.960.000,00	78.960.000,00	78.960.000,00	Kab. Belitung, Semua Kecamatan, Semua Kel/Desa	DANA TRANSFER UMUM DANA ALOKASI UMUM	-	Peringkatan Kualitas SDM Peringkatan Kualitas SDM			0,00	DINAS PENDIDIKAN DAN KEBUDAYAAN	
		UPT SMP NEGERI 2 SELAT NASIK							255.956.711.471,00	241.678.634.920,00	247.527.783.823,00	-8.428.927.648,00							292.837.868.805,00		
	1	URUSAN PEMERINTAHAN WAJIB YANG BERKAITAN DENGAN PELAYANAN DASAR							250.406.820.151,00	236.532.592.870,00	242.675.741.773,00	-7.731.078.378,00							285.282.382.384,00		
	1.01	URUSAN PEMERINTAHAN BIDANG PENDIDIKAN							250.406.820.151,00	236.532.592.870,00	242.675.741.773,00	-7.731.078.378,00							285.282.382.384,00		
	1. 1.01.02	PROGRAM PENGELOLAAN PENDIDIKAN	-	-			-	-	77.803.143.451,00	54.952.339.432,00	60.985.487.055,00	11.216.821.359,00							89.019.964.810,00		
	1.01.02.2.02	Pengembangan Pendidikan Sekolah Menengah Pertama	-	-			-	-	26.868.419.151,00	18.994.636.350,00	20.501.701.232,00	-6.366.717.919,00			-	Peringkatan Kualitas SDM Peringkatan Kualitas SDM			33.836.446.352,00	DINAS PENDIDIKAN DAN KEBUDAYAAN	
	1.01.02.2.02.0058	Penyeltenggaraan Proses Belajar bagi Peserta Didik	Jumlah Peserta Didik yang Mengikuti Proses Belajar				-	1 Satuan Pendidikan	0,00										0,00	DINAS PENDIDIKAN DAN KEBUDAYAAN	



NO	KODE	URUSAN / BIDANG URUSAN / PROGRAM / KEGIATAN / SUB KEGIATAN	INDIKATOR PROGRAM / KEGIATAN / SUB KEGIATAN	TARGET AKHIR PERIODE REKENSTRUKSI OPD	REALISASI CAPAIAN REKENSTRUKSI REKENSTRUKSI TAHUN 2023	PRAKIRAAN CAPAIAN TARGET RENJA OPD TAHUN 2024	CAPAIAN KINERJA DAN KERANGKA PENDANAAN										KELOMPOK SASARAN	PRAKIRAAN MAJU RENCANA TAHUN 2025		PERANGKAT DAERAH PENANGGUNG JAWAB		
							TARGET 2024		PAGU INDIKATIF (Rp)				Bertambah/Berkurang (10-12)	LOKASI	SUMBER DANA	PRIORITAS		TARGET	PAGU INDIKATIF (Rp)			
							SEBELUM	SEDUDAH	RKPD 2024	APROD 2024	RKPD PERUBAHAN 2024	10				11					12	NASIONAL
1			Jumlah Peserta Didik yang Mengikuti Proses Belajar					1	Sabun Pendidikan		0,00	23.100.000,00	23.100.000,00	23.100.000,00	Kab. Belitng. Semua Kecamatan. Semua Kel/Desa	DANA TRANSFER UMUM DANA ALOKASI UMUM		Peningkatan Kualitas SDM Peningkatan Kualitas SDM			0,00	DINAS PENDIDIKAN DAN KEBUDAYAAN
<b>J U M L A H</b>												255.958.711.477,00	241.678.634.920,00	247.527.783.823,00		-8.428.927.648,00					292.837.888.805,00	



RUMUSAN RENCANA PROGRAM, KEGIATAN DAN SUB KEGIATAN PERANGKAT DAERAH TAHUN 2024 DAN PRAKIRAAN MAJU TAHUN 2025  
KABUPATEN BELITUNG

1) DINAS PENDIDIKAN DAN KEBUDAYAAN

Kode	Uraian/Bidang Uraian Penerimaan Daerah dan Program/Kegiatan/Sub Kegiatan	Indikator Kinerja Program/Kegiatan/Sub Kegiatan	APBD 2024							APBD PERUBAHAN 2024				Catatan Penting	Prakiraan Maju Rencana Tahun 2025		
			Lokasi	Target Capaian Kinerja	Kebutuhan Dana/Pagu Indikatif	DANA APBD	DANA DAK	DANA DABA	TOTAL APBD-DAK-DABA	Sumber Dana	Kebutuhan Dana/Pagu Indikatif	DANA APBD	DANA DAK		DANA DABA	Target Capaian Kinerja	Kebutuhan Dana/Pagu Indikatif
DINAS PENDIDIKAN DAN KEBUDAYAAN																	
	Uraian : Pendidikan				246.041.234,920	165.043.951,538	75.649.283,382	5.348.000,000	246.041.234,920	247.627.783,823	165.308.501,118	76.971.282,705	5.348.000,000				
	Tujuan : Meningkatkan Kualitas Pendidikan Masyarakat	Rata-rata lama sekolah		8,50 Tahun	241.189.192,870	160.891.909,488	74.949.283,382	5.348.000,000	241.189.192,870	242.775.741,773	161.456.459,068	76.271.282,705	5.348.000,000		8,51 Tahun	248.424.868,656	
	Sasaran : Meningkatkan Mutu Layanan Pendidikan	Rata-rata Capaian SPM Pendidikan		100 %													
1 00 01	1. Program : PROGRAM PENUNJANG URUSAN PEMERINTAHAN DAERAH KABUPATEN/KOTA				181.053.589,088	141.575.154,088	39.478.435,000	0	181.053.589,088	181.163.590,368	141.685.155,368	39.478.435,000	0			186.485.196,761	
	Capaian : 1. Persentase dokumen perencanaan, penganggaran, evaluasi kinerja dan keuangan sesuai ketentuan			100 %	177.699.790,388	138.221.355,388	39.478.435,000	0	177.699.790,388	177.699.790,388	138.221.355,388	39.478.435,000	0		100 %	183.030.784,100	
	2. Indeks Profesionalitas ASN Perangkat Daerah			61,41 %	227.500,000	227.500,000	0	0	227.500,000	227.500,000	227.500,000	0	0		100 %	234.325,000	
	3. Persentase Pelayanan Administrasi Perkantoran Perangkat Daerah			100 %	1.816.125,600	1.816.125,600	0	0	1.816.125,600	1.926.126,880	1.926.126,880	0	0		100 %	1.870.609,368	
	4. Persentase Pemenuhan sarana dan prasarana aparatur			100 %	1.310.173,100	1.310.173,100	0	0	1.310.173,100	1.310.173,100	1.310.173,100	0	0		100 %	1.349.478,293	
1 00 01 2.01	1. Kegiatan : PROGRAM PENUNJANG URUSAN PEMERINTAHAN DAERAH KABUPATEN/KOTA				177.699.790,388	138.221.355,388	39.478.435,000	0	177.699.790,388	177.699.790,388	138.221.355,388	39.478.435,000	0		100 %	183.030.784,100	
1 00 01 2.01	1. Kegiatan : Perencanaan, Penganggaran dan Evaluasi Kinerja Perangkat Daerah	Keluaran : Dokumen Hasil perencanaan penganggaran dan Evaluasi kinerja Perangkat Daerah Hasil : Terpenyehnya dokumen perencanaan penganggaran dan evaluasi kinerja sesuai ketentuan			5 Dokumen 100 %	12.930,000 100 %	12.930,000 100 %	0	0	12.930,000 100 %	12.930,000 100 %	0	0		6 Dokumen 100 %	13.317,900	
1 00 01 2.01.01	Sub Kegiatan 1. Penyusunan Dokumen Perencanaan Perangkat Daerah	Keluaran : Jumlah Dokumen Perencanaan Perangkat Daerah	Tanjungpandan		2 Dokumen	5.175,000	5.175,000		5.175,000	5.175,000	5.175,000			3 Dokumen	5.330,250		
1 00 01 2.01.07	Sub Kegiatan 2. Evaluasi Kinerja Perangkat Daerah	Keluaran : Jumlah Laporan Evaluasi Kinerja Perangkat Daerah	Tanjungpandan		3 Laporan	7.755,000	7.755,000		7.755,000	7.755,000	7.755,000			3 Laporan	7.987,650		
1 00 01 2.02	2. Kegiatan : Administrasi Keuangan Perangkat Daerah	Keluaran : Dokumen keuangan perangkat daerah Hasil : Terpenyehnya dokumen keuangan sesuai ketentuan			3 Dokumen 100 %	177.686.860,388 8.849.975,132	138.208.435,388 8.849.975,132	39.478.435,000	0	177.686.860,388	177.686.860,388	138.208.435,388	39.478.435,000	0	4 Dokumen 100 %	183.017.466,200	
1 00 01 2.02.01	Sub Kegiatan 1. Penyediaan Gaji dan Tunjangan ASN	Keluaran : Jumlah Orang yang Menetima gaji dan tunjangan ASN	Tanjungpandan		1.545 Orang/b	177.673.097,388	138.194.662,388	39.478.435,000	177.673.097,388	177.673.097,388	138.194.662,388	39.478.435,000		1.545 Orang/b	183.003.290,310		
1 00 01 2.02.05	Sub Kegiatan 2. Koordinasi dan Penyusunan Laporan Keuangan Akhir Tahun SKPD	Keluaran : Jumlah Laporan Keuangan Akhir Tahun SKPD dan Laporan Hasil Koordinasi Penyusunan Laporan Keuangan Akhir Tahun SKPD	Tanjungpandan		1 Laporan	7.763,000	7.763,000		7.763,000	7.763,000	7.763,000			1 Laporan	7.995,890		
1 00 01 2.02.08	Sub Kegiatan 3. Penyusunan Pelaporan dan Analisis Prognosis Realisasi Anggaran	Keluaran : Jumlah Dokumen Pelaporan dan Analisis Prognosis Realisasi Anggaran	Tanjungpandan		2 Dokumen	6.000,000	6.000,000		6.000,000	6.000,000	6.000,000			2 Dokumen	6.180,000		
1 00 01 2.03	3. Kegiatan : Administrasi Barang Milik Daerah pada Perangkat Daerah	Keluaran : Dokumen Barang perangkat daerah Hasil : Terpenyehnya dokumen Barang sesuai ketentuan			7 Dokumen 100 %	5.069,600 100 %	5.069,600 100 %	0	0	5.069,600 100 %	5.069,600 100 %	0	0		7 Dokumen 100 %	5.221,688	
1 00 01 2.03.05	Sub Kegiatan 3. Rekonsiliasi dan Penyusunan Laporan Barang Milik Daerah pada SKPD	Keluaran : Jumlah Laporan Rekonsiliasi dan Penyusunan Laporan Barang Milik Daerah pada SKPD	Tanjungpandan		1 Laporan	5.069,600	5.069,600		5.069,600	5.069,600	5.069,600			1 Laporan	5.221,688		
		2. Indeks Profesionalitas ASN Perangkat Daerah			60 %	227.500,000	227.500,000	0	0	227.500,000	227.500,000	227.500,000	0	0	65 %	234.325,000	
1 00 01 2.05	4. Kegiatan : Administrasi Kepegawaian Perangkat Daerah	Keluaran : Terpenyehnya administrasi kepegawaian Perangkat Daerah Hasil : Indeks Profesionalitas ASN Perangkat Daerah			1.545 orang 60 %	227.500,000 60 %	227.500,000 60 %	0	0	227.500,000 60 %	227.500,000 60 %	227.500,000 60 %	0	0	1.545 orang 65 %	234.325,000	
1 00 01 2.05.02	Sub Kegiatan 1. Peningkatan sarana dan Prasarana Disiplin Pegawai	Keluaran : Jumlah Unit Peningkatan Sarana dan Prasarana Disiplin Pegawai	Tanjungpandan		2 Unit	10.000,000	10.000,000		10.000,000	10.000,000	10.000,000			2 Unit	10.300,000		
1 00 01 2.05.05	Sub Kegiatan 2. Pengadaan Pakaian Dinas beserta Atribut Kelengkapannya	Keluaran : Jumlah Paket Pakaian Dinas beserta Atribut kelengkapannya	Tanjungpandan		1 Paket	37.000,000	37.000,000		37.000,000	37.000,000	37.000,000			1 Paket	38.110,000		
1 00 01 2.05.05	Sub Kegiatan 3. Monitoring, Evaluasi dan Penilaian Kinerja Pegawai	Keluaran : Jumlah Dokumen Monitoring, Evaluasi, dan Penilaian Kinerja Pegawai	Tanjungpandan		1500 Dokumen	60.500,000	60.500,000		60.500,000	60.500,000	60.500,000			1500 Dokumen	62.315,000		
1 00 01 2.05.09	Sub Kegiatan 4. Pendidikan dan Pelatihan Pegawai berdasarkan Tugas dan Fungsinya	Keluaran : Jumlah Pegawai Berdasarkan Tugas dan Fungsi yang Mengikuti Pendidikan dan Pelatihan	Luar Daerah		10 Orang	120.000,000	120.000,000		120.000,000	120.000,000	120.000,000			10 Orang	123.600,000		
		3. Persentase pelayanan administrasi perkantoran perangkat daerah			100 %	921.427,000	921.427,000	0	0	921.427,000	1.021.427,000	1.021.427,000	0	0	100 %	949.069,810	
1 00 01 2.06	5. Kegiatan : Administrasi Umum Perangkat Daerah	Keluaran : Terpenyehnya administrasi umum Perangkat Daerah Hasil : Persentase pelayanan administrasi perkantoran perangkat daerah			100 %	921.427,000	921.427,000	0	0	921.427,000	1.021.427,000	1.021.427,000	0	0	100 %	949.069,810	



1.00.02.2.01		1. Kegiatan :		Keluaran	Rata-rata kemampuan Literasi SD berdasarkan Asesmen Nasional	78,00 %	2.785.497,432	1.735.825,050	1.049.672,382	0	2.785.497,432	3.835.497,432	1.785.825,050	2.049.672,382	0	2,06 nilai ind	2.869.062,355		
				Hasil	Tercapainya Rata-rata Kemampuan Literasi SD berdasarkan Asesmen Nasional sesuai target	100 %										100 %			
1.00.02.2.01	02	Sub Kegiatan	1. Pembangunan Ruang Kelas Baru	Keluaran	Jumlah Ruang Kelas Baru yang Bertambah	Membangun, Tanjungpandan, sjuk, Badan, Selat Nask	5 ruang	240.000,000	240.000,000	0	240.000,000	DAK Fisik	240.000,000	240.000,000	0	RKB SDN 33 APBD	5 ruang	247.200,000	
1.00.02.2.01	06		5. Pembangunan Sarana, prasarana dan Utilitas Sekolah	Keluaran	Jumlah Sarana, Prasarana dan Utilitas Sekolah yang telah dibangun	Membangun, Tanjungpandan, sjuk, Badan, Selat Nask	15 Unit	180.000,000	180.000,000	0	180.000,000	DAK Fisik	180.000,000	180.000,000	0	DED KEG DAK - PENGAWASAN (APBD)	2 Unit	185.400,000	
1.00.02.2.01	08		6. Rehabilitasi Sedang-berat Ruang Kelas	Keluaran	Jumlah Ruang Kelas yang Direhabilitasi sedang-berat	Membangun, Tanjungpandan, sjuk, Badan, Selat Nask	5 ruang	792.761,985	0	792.761,985	0	792.761,985	DAK Fisik	1.792.761,985	0		30 ruang	816.544,845	
1.00.02.2.01	10		8. Rehabilitasi Sedang-berat Ruang Unit Kesehatan Sekolah	Keluaran	Jumlah Ruang Unit Kesehatan Sekolah yang telah direhabilitasi sedang-berat	Membangun, Tanjungpandan, sjuk, Badan, Selat Nask	1 ruang	91.340,000	91.340,000	0	91.340,000	DAK Fisik	91.340,000	91.340,000	0		5 ruang	94.080,200	
1.00.02.2.01	11		9. Rehabilitasi Sedang-berat Perpustakaan Sekolah	Keluaran	Jumlah Perpustakaan Sekolah yang telah direhabilitasi sedang-berat	Membangun, Tanjungpandan, sjuk, Badan, Selat Nask	1 ruang	290.570,397	125.000,000	165.570,397	0	290.570,397	DAK Fisik	290.570,397	125.000,000	165.570,397	REHAB PERPUS SDN 17 BADAU (DAK)	5 ruang	299.287,509
1.00.02.2.01	12		10. Rehabilitasi sedang-berat sarana, prasarana dan utilitas sekolah	Keluaran	Jumlah Sarana, Prasarana dan Utilitas Sekolah yang telah direhabilitasi	Membangun, Tanjungpandan, sjuk, Badan, Selat Nask	6 Unit	200.000,000	200.000,000	0	200.000,000	DAK Fisik	200.000,000	200.000,000	0		5 Unit	206.000,000	
1.00.02.2.01	21		11. Penyediaan Biaya personal peserta didik sekolah dasar	Keluaran	Jumlah Peserta Didik Sekolah dasar yang Menerima Biaya Personal Peserta Didik	Membangun, Tanjungpandan, sjuk, Badan, Selat Nask	421 Peserta Didik	505.422,250	505.422,250	0	505.422,250	APBD	555.422,250	555.422,250	0		421 Peserta	520.584,918	
1.00.02.2.01	23		12. Penyelenggaraan proses belajar dan Ujian bagi peserta Didik	Keluaran	Jumlah Satuan Pendidikan yang Menyenggarakan Proses Belajar dan Ujian	Membangun, Tanjungpandan, sjuk, Badan, Selat Nask	120 Satuan Pendidikan	485.402,800	485.402,800	0	485.402,800	APBD	485.402,800	485.402,800	0		120 Satuan Pendidikan	499.964,884	
1.00.02.2.01	25			Keluaran	Rata-rata kemampuan Numerasi SD berdasarkan asesmen nasional		62,04 %	24.800.410,400	5.222.410,400	18.044.400,000	1.533.600,000	24.800.410,400	25.024.082,626	5.293.148,300	18.197.334,326	1.533.600,000	2,06 nilai indek	25.544.422,712	
1.00.02.2.01	25		14. Pembinaan minat, bakat dan kreativitas siswa	Keluaran	Jumlah Siswa yang Mengikuti Ajang Kompetisi Lomba Akademik dan Non Akademik	Membangun, Tanjungpandan, sjuk, Badan, Selat Nask	600 Peserta Didik	505.650,400	505.650,400	0	505.650,400	APBD	505.650,400	505.650,400	0		600 Peserta Didik	520.819,912	
1.00.02.2.01	26		15. Penyediaan Pendidik dan Tenaga Kependidikan bagi Satuan Pendidikan Sekolah Dasar	Keluaran	Jumlah Pendidik dan Tenaga Kependidikan yang Tersedia pada Satuan Pendidikan Sekolah Dasar	Membangun, Tanjungpandan, sjuk, Badan, Selat Nask	270 Orang	3.091.100,000	1.557.500,000	0	3.091.100,000	APBD	3.107.289,600	1.573.689,600	0		270 Orang	3.183.833,000	
1.00.02.2.01	27		16. Pengembangan karir pendidik dan tenaga kependidikan pada satuan pendidikan sekolah dasar	Keluaran	Jumlah Pendidik dan Tenaga Kependidikan yang Mendapatkan Fasilitas Kerangka Pangkat Golongan, Pemberian Promosi, Peningkatan Kompetensi dan Kualifikasi	Membangun, Tanjungpandan, sjuk, Badan, Selat Nask	215 Orang	770.000,000	770.000,000	0	770.000,000	APBD	770.000,000	770.000,000	0		215 Orang	793.100,000	
1.00.02.2.01	28		17. Pembinaan kelembagaan dan Manajemen Sekolah	Keluaran	Jumlah Sekolah Dasar yang Dilaksanakan Pembinaan Kelembagaan dan manajemen sekolah	Membangun, Tanjungpandan, sjuk, Badan, Selat Nask	122 Satuan Pendidikan	2.286.000,000	2.286.000,000	0	2.286.000,000	APBD	2.286.000,000	2.286.000,000	0		122 Satuan Pendidikan	2.354.580,000	
1.00.02.2.01	29		18. Pengelolaan Dana BOS Sekolah Dasar	Keluaran	Jumlah Sekolah Dasar yang Mengelola Dana BOS	Membangun, Tanjungpandan, sjuk, Badan, Selat Nask	120 Satuan Pendidikan	18.044.400,000	18.044.400,000	0	18.044.400,000	DAK Non Fisik	18.197.334,326	18.197.334,326	0		120 Satuan Pendidikan	18.585.732,000	
1.00.02.2.01	30		19. Peningkatan Kapasitas Pengelolaan Dana BOS Sekolah Dasar	Keluaran	Jumlah Tenaga Pengelola yang Meningkatkan kapasitasnya dalam Pengelolaan Dana BOS Sekolah Dasar	Membangun, Tanjungpandan, sjuk, Badan, Selat Nask	154 Orang	103.260,000	103.260,000	0	103.260,000	APBD	157.808,300	157.808,300	0		154 Orang	106.357,800	
				<b>Pengembangan Pendidikan Sekolah Menengah Pertama</b>				<b>20.332.636,350</b>	<b>6.744.739,380</b>	<b>12.771.897,000</b>	<b>816.000,000</b>	<b>20.332.636,350</b>	<b>20.535.511,632</b>	<b>6.778.549,570</b>	<b>12.940.961,882</b>	<b>816.000,000</b>	<b>20.942.615,441</b>		
1.00.02.2.02	2. Kegiatan			Keluaran	Rata-rata kemampuan Literasi SMP berdasarkan Asesmen Nasional		84,00 %	7.362.355,309	4.314.278,309	3.048.077,000	0	7.362.355,309	7.412.355,309	4.364.278,309	3.048.077,000	0	2,46 nilai ind	7.583.325,959	
				<b>Hasil</b>		<b>Tercapainya Rata-rata Kemampuan Literasi SMP berdasarkan Asesmen Nasional sesuai target</b>		<b>100 %</b>								<b>100 %</b>			
1.00.02.2.02	02	Sub Kegiatan	1. Pembangunan Ruang Kelas Baru	Keluaran	Jumlah Ruang Kelas Baru yang Bertambah	Membangun, Tanjungpandan, sjuk, Badan, Selat Nask	3 ruang	476.350,000	150.000,000	326.350,000	0	476.350,000	APBD-DAK Fisik	476.350,000	150.000,000	326.350,000	4 ruang	490.640,500	
1.00.02.2.02	06		4. Pembangunan Laboratorium	Keluaran	Jumlah Ruang Laboratorium yang Telah Dibangun	Membangun, Tanjungpandan, sjuk, Badan, Selat Nask	3 ruang	325.704,000	0	325.704,000	0	325.704,000	DAK Fisik	325.704,000	0		3 ruang	335.475,120	
1.00.02.2.02	12		5. Pembangunan Sarana, prasarana dan Utilitas Sekolah	Keluaran	Jumlah Sarana, Prasarana dan Utilitas Sekolah yang Telah Dibangun	Membangun, Tanjungpandan, sjuk, Badan, Selat Nask	5 unit	100.000,000	100.000,000	0	100.000,000	APBD-DAK Fisik	100.000,000	100.000,000	0	DED KEG DAK SMP	5 unit	103.000,000	
1.00.02.2.02	14		6. Rehabilitasi sedang-berat Ruang Kelas Sekolah	Keluaran	Jumlah Ruang kelas sekolah yang Telah Direhabilitasi Sedang-berat	Membangun, Tanjungpandan, sjuk, Badan, Selat Nask	13 ruang	1.577.250,000	0	1.577.250,000	0	1.577.250,000	DAK Fisik	1.577.250,000	0		20 ruang	1.624.567,500	
1.00.02.2.02	15		7. Rehabilitasi Sedang-berat Ruang Guru/Kepala Sekolah/TU	Keluaran	Jumlah Ruang Guru Sekolah yang Telah Direhabilitasi Sedang-berat	Membangun, Tanjungpandan, sjuk, Badan, Selat Nask	8 ruang	401.729,000	0	401.729,000	0	401.729,000	DAK Fisik	401.729,000	0		8 ruang	413.780,870	
1.00.02.2.02	16		8. Rehabilitasi Sedang-berat Ruang Unit Kesehatan Sekolah	Keluaran	Jumlah Ruang Unit Kesehatan Sekolah yang Telah Direhabilitasi Sedang-berat	Membangun, Tanjungpandan, sjuk, Badan, Selat Nask	1 ruang	91.340,000	91.340,000	0	91.340,000	DAK Fisik	91.340,000	91.340,000	0		1 ruang	94.080,200	
1.00.02.2.02	18		10. Rehabilitasi Sedang-berat Laboratorium	Keluaran	Jumlah Laboratorium yang Telah Direhabilitasi Sedang-berat	Membangun, Tanjungpandan, sjuk, Badan, Selat Nask	3 ruang	325.704,000	0	325.704,000	0	325.704,000	DAK Fisik	325.704,000	0		3 ruang	335.475,120	

1	002	2.02	21		11. Rehabilitasi Sedang berat Rumah Dinas Kepala Sekolah/Guru/Penjaga Sekolah	Keluaran : Jumlah Rumah Dinas Kepala Sekolah/Guru/Penjaga Sekolah yang Telah Direhabilitasi Sedang/Berat	Membongk. Tanjungpandan, sjuak, Badan, Selat Nasik	1 unit	202,000,000	202,000,000	0	202,000,000	APBD	202,000,000	202,000,000	0	1 unit	208,060,000		
1	002	2.02	24		12. Rehabilitasi sedang-berat sarana, prasarana dan utilitas sekolah	Keluaran : Jumlah Sarana, Prasarana dan Utilitas Sekolah yang Telah Direhabilitasi Sedang/Berat	Membongk. Tanjungpandan, sjuak, Badan, Selat Nasik	6 Unit	100,000,000	100,000,000	0	100,000,000	APBD-DAK Fisik	100,000,000	100,000,000	0	6 Unit	103,000,000		
1	002	2.02	25		13. Pengadaan Mebel Sekolah	Keluaran : Jumlah Mebel Sekolah yang Tersedia	Membongk. Tanjungpandan, sjuak, Badan, Selat Nasik	4 paket	179,685,900	179,685,900		179,685,900	APBD	179,685,900	179,685,900		10 paket	185,076,477		
1	002	2.02	41		14. Penyelesaian biaya personal peserta didik sekolah menengah pertama	Keluaran : Jumlah Peserta didik Sekolah Menengah Pertama yang Menerima Biaya Personal Peserta Didik	Membongk. Tanjungpandan, sjuak, Badan, Selat Nasik	215 peserta didik	502,750,400	502,750,400		502,750,400	APBD	552,750,400	552,750,400		215 peserta didik	517,832,912		
1	002	2.02	42		15. Penyelenggaraan Proses Belajar bagi Peserta Didik	Keluaran : Jumlah Peserta Didik yang Mengikuti Proses Belajar dan Ujian	Membongk. Tanjungpandan, sjuak, Badan, Selat Nasik	6912 peserta didik	3,079,842,000	3,079,842,000		3,079,842,000	APBD	3,079,842,000	3,079,842,000		6912 peserta didik	3,172,237,260		
1	002	2.02	42			Keluaran : Rata-rata ketuntasan Numerasi SMP berdasarkan Asesmen Nasional		75.09 %	12,970,281,050	2,430,461,050	9,723,820,000	816,000,000	12,970,281,050	BOS Reguler	13,123,156,332	2,414,271,450	9,892,884,882	816,000,000	2.12 nilai indeks	13,359,389,482
1	002	2.02	42			Hasil : Tercapainya Rata-rata Kemampuan Numerasi SMP berdasarkan Asesmen Nasional sesuai target		100 %						BOS Reguler				100 %		
1	002	2.02	42		16. Pembinaan Minat, Bakat dan Kreativitas Siswa	Keluaran : Jumlah Siswa yang Mengikuti Ajang Kompetisi Lomba Akademik dan Non Akademik	Membongk. Tanjungpandan, sjuak, Badan, Selat Nasik	400 peserta didik	335,445,500	335,445,500		335,445,500	APBD	335,445,500	335,445,500		400 peserta didik	345,508,865		
1	002	2.02	41		17. Penyediaan Pendidik dan Tenaga Kependidikan bagi Satuan Pendidikan Sekolah Menengah Pertama	Keluaran : Jumlah Pendidik dan Tenaga Kependidikan yang Tersedia pada Satuan Pendidikan Sekolah Menengah Pertama	Membongk. Tanjungpandan, sjuak, Badan, Selat Nasik	150 orang	1,690,400,000	874,400,000	816,000,000	1,690,400,000	APBD	1,674,210,400	858,210,400	816,000,000	150 orang	1,741,112,000		
1	002	2.02	41		18. Pengembangan Kurikulum Pendidik dan Tenaga Kependidikan pada Satuan Pendidikan Sekolah Menengah Pertama	Keluaran : Jumlah Pendidik dan Tenaga Kependidikan yang Mendapatkan Fasilitas Kesukaan Pangoi Golongan, Pemberian Promosi, Peningkatan Kompetensi dan Kualifikasi	Membongk. Tanjungpandan, sjuak, Badan, Selat Nasik	25 orang	231,913,250	231,913,250		231,913,250	APBD	231,913,250	231,913,250		25 orang	238,870,648		
1	002	2.02	41		19. Pembinaan Kelembagaan dan Manajemen Sekolah	Keluaran : Jumlah Sekolah Menengah Pertama yang dilaksanakan Pembinaan	Membongk. Tanjungpandan, sjuak, Badan, Selat Nasik	32 Satuan Pendidik	988,702,300	988,702,300		988,702,300	APBD	988,702,300	988,702,300		32 Satuan Pendidik	1,018,363,169		
1	002	2.02	42		20. Pengelolaan Dana BOS Sekolah Menengah Pertama	Keluaran : Jumlah Sekolah Menengah pertama yang Mengelola Dana BOS	Membongk. Tanjungpandan, sjuak, Badan, Selat Nasik	29 Satuan Pendidik	9,723,820,000		9,723,820,000	DAK Non Fisik	9,892,884,882	9,892,884,882		29 Satuan Pendidik	10,015,534,000			
					2. Jumlah anak usia 5-6 tahun yang berpartisipasi dalam pendidikan anak usia dini (APS)		100.00 %	7,174,537,200	3,552,078,200	2,806,459,000	816,000,000	7,174,537,200	7,174,537,315	3,552,078,200	2,806,459,115	816,000,000	100.00 %	7,389,773,316		
					Pengelolaan Pendidikan Anak Usia Dini (PAUD)			7,174,537,200	3,552,078,200	2,806,459,000	816,000,000	7,174,537,200	7,174,537,315	3,552,078,200	2,806,459,115	816,000,000		7,389,773,316		
1	002	2.03	3.	Kejelasan :	Keluaran : Pelaksanaan Program Jumlah Satuan PAUD yang Menetapkan Minimal Akreditasi B		70.59 %	7,174,537,200	3,552,078,200	2,806,459,000	816,000,000	7,174,537,200	7,174,537,315	3,552,078,200	2,806,459,115	816,000,000	73.55 %	7,389,773,316		
					Hasil : Tercapainya peningkatan Jumlah Satuan PAUD yang terakreditasi minimal B sesuai target		100 %										100 %			
1	002	2.03	02		2. Pembangunan Sarana, prasarana dan utilitas PAUD	Keluaran : Jumlah Sarana, Prasarana dan Utilitas PAUD yang telah dibangun	Selat Nasik	1 Unit	752,000,000	752,000,000		752,000,000	APBD	752,000,000	752,000,000		3 Unit	774,560,000		
1	002	2.03	03		3. Rehabilitasi sedang-berat Gedung/Ruang Kelas/Ruang Guru PAUD	Keluaran : Jumlah Gedung/Ruang Kelas/Ruang Guru PAUD yang Telah Direhabilitasi Sedang/Berat	Membongk. Tanjungpandan, sjuak, Badan, Selat Nasik	2 unit	691,159,000		691,159,000	691,159,000	DAK Fisik	691,159,000	691,159,000		2 unit	711,893,770		
1	002	2.03	07		4. Pengadaan Mebel PAUD	Keluaran : Jumlah Mebel PAUD yang Tersedia	Selat Nasik	1 Paket	36,750,000	36,750,000		36,750,000	APBD	36,750,000	36,750,000		4 Paket	37,852,500		
1	002	2.03	07		5. Penyelesaian Biaya Personal Peserta Didik PAUD	Keluaran : Jumlah Peserta Didik PAUD yang Menerima Biaya Personal Peserta Didik	Membongk. Tanjungpandan, sjuak, Badan, Selat Nasik	743 peserta didik	445,800,000	445,800,000		445,800,000	APBD	445,800,000	445,800,000		100 peserta	459,174,000		
1	002	2.03	07		6. Penyelenggaraan proses belajar PAUD	Keluaran : Jumlah Peserta Didik PAUD yang Mengikuti Proses Belajar	Tanjungpandan	652 peserta d	311,242,500	311,242,500		311,242,500	APBD	311,242,500	311,242,500		652 peserta	520,579,775		
1	002	2.03	07		7. Koordinasi, Perencanaan, Supervisi dan Evaluasi Layanan di Bidang Pendidikan	Keluaran : Jumlah PAUD yang Siap Dervalasi dan Melaksanakan Rekomendasi	Membongk. Tanjungpandan, sjuak, Badan, Selat Nasik	15 satuan pe	49,720,000	49,720,000		49,720,000	APBD	49,720,000	49,720,000		15 satuan p	51,211,600		
1	002	2.03	07		8. Penyediaan Pendidik dan Tenaga Kependidikan bagi Satuan PAUD	Keluaran : Jumlah Pendidik dan Tenaga Kependidikan yang Tersedia pada PAUD	Membongk. Tanjungpandan, sjuak, Badan, Selat Nasik	380 orang	2,534,000,000	1,718,000,000	816,000,000	2,534,000,000	APBD-DABA	2,534,000,000	1,718,000,000	816,000,000	380 orang	2,610,020,000		
1	002	2.03	07		9. Pembinaan Kelembagaan dan Manajemen PAUD	Keluaran : Jumlah PAUD yang Dilaksanakan Pembinaan Kelembagaan dan Manajemen	Membongk. Tanjungpandan, sjuak, Badan, Selat Nasik	15 satuan pe	238,565,700	238,565,700		238,565,700	APBD	238,565,700	238,565,700		15 satuan p	245,722,671		
1	002	2.03	07		10. Pengelolaan Dana BOP PAUD	Keluaran : Jumlah PAUD yang Mengelola Dana BOP	Membongk. Tanjungpandan, sjuak, Badan, Selat Nasik	102 satuan pe	2,115,300,000	2,115,300,000		2,115,300,000	DAK Non Fisik	2,115,300,115	2,115,300,115		102 satuan p	2,178,759,000		
					3. Jumlah yang regasr usia 7-18 tahun yang belum menyelesaikan pendidikan dasar dan atau menengah yang berpartisipasi dalam pendidikan Kesetaraan (APS)		100 %	4,515,858,050	1,535,038,050	798,420,000	2,182,400,000	4,515,858,050	4,515,858,050	1,535,038,050	798,420,000	2,182,400,000	100 %	4,651,333,792		

1	002	2.04	4. Kegiatan	: Pengembangan Pendidikan Nonformal/Kesetaraan	Keluaran : Persentase PKBM yang terakreditasi	57,14 %	4.515.858,050	1.535.038,050	798.420,000	2.182.400,000	4.515.858,050	4.515.858,050	1.535.038,050	798.420,000	2.182.400,000	71,43 %	4.651.333,792		
					Hasil : Meningkatnya Persentase PKBM yang terakreditasi sesuai target	100 %										100 %			
1	002	2.04	12	Sub Kegiatan 1	: Penyelenggaraan Proses Belajar bagi Peserta Didik	Keluaran : Jumlah Peserta Didik yang Mengikuti Proses Belajar	342 Peserta	956.605,650	956.605,650		956.605,650	APBD	956.605,650	956.605,650		342 Peserta	985.303,820		
1	002	2.04	13	2	: Koordinasi, Perencanaan, Supervisi dan Evaluasi Layanan di Bidang Pendidikan	Keluaran : Jumlah Satuan Pendidikan Non Formal/ Kesetaraan yang Dievaluasi dan Melaksanakan Rekomendasi	Membah. Tanggungand. sjuak, Badan, Selat Niasik	7 Satuan Pendidik	214.567,400	134.567,400	80.000,000	214.567,400	APBD	214.567,400	134.567,400	80.000,000	7 Satuan Pendidik	221.004,422	
1	002	2.04	14	3	: Penyediaan Pendidik dan Tenaga Kependidikan bagi Satuan Pendidikan Nonformal/ Kesetaraan	Keluaran : Jumlah Pendidik dan Tenaga Kependidikan yang Tersedia bagi Satuan Pendidikan Non Formal/ Kesetaraan	Membah. Tanggungand. sjuak, Badan, Selat Niasik	50 orang	2.222.400,000	120.000,000	2.102.400,000	2.222.400,000	APBD + DABA	2.222.400,000	120.000,000	2.102.400,000	50 orang	2.289.072,000	
1	002	2.04	17	4	: Pengelolaan Dana BOP Sekolah Nonformal/ Kesetaraan	Keluaran : Jumlah Sekolah Non Formal/ Kesetaraan yang Mengelola Dana BOP	Membah. Tanggungand. sjuak, Badan, Selat Niasik	7 Satuan Pendidik	1.122.285,000	323.865,000	798.420,000	1.122.285,000	APBD-DAK NON FISIK	1.122.285,000	323.865,000	798.420,000	7 Satuan Pendidik	1.155.953,550	
1	004		4. Program	: PROGRAM PENDIDIK DAN TENAGA KEPENDIDIKAN	Persentase Jumlah Guru yang Memiliki Sertifikat Pendidik	59,41 %	526.664,350	526.664,350	0	0	526.664,350	526.664,350	526.664,350	526.664,350	0	0	69,41 %	542.464,281	
1	004	2.01	1. Kegiatan	: Pemerataan kualitas dan jumlah pendidik dan tenaga kependidikan bagi Satuan Pendidikan Dasar, PAUD dan Pendidikan Nonformal/ Kesetaraan	Keluaran : Rasio pengawas dan penilik PAUD	3,2 %	526.664,350	526.664,350	0	0	526.664,350	526.664,350	526.664,350	526.664,350	0	0	4,2 %	542.464,281	
					Hasil : Tercapainya Rasio Pengawas dan Penilik PAUD	100 %											100 %		
1	004	2.01	01	Sub Kegiatan 1	: Perhitungan dan Penetapan Pendidik dan Tenaga Kependidikan Satuan Pendidikan Dasar, PAUD dan Pendidikan Nonformal/ Kesetaraan	Keluaran : Jumlah Dokumen Hasil Perhitungan dan Penetapan Pendidik dan Tenaga Kependidikan Satuan Pendidikan Dasar, PAUD, dan Pendidikan Non Formal/ Kesetaraan	Membah. Tanggungand. sjuak, Badan, Selat Niasik	1 Dokumen	445.530,000	445.530,000		445.530,000	APBD	445.530,000	445.530,000		1 Dokumen	458.895,900	
1	004	2.01		2	: Penataan Pendistribusian Pendidik dan Tenaga Kependidikan bagi Satuan Pendidikan Dasar, PAUD, dan Pendidikan Nonformal/ Kesetaraan	Keluaran : Jumlah Laporan Hasil Pelaksanaan Penataan Pendistribusian Pendidik dan Tenaga Kependidikan Satuan Pendidikan Dasar, PAUD, dan Pendidikan Non Formal/ Kesetaraan	Membah. Tanggungand. sjuak, Badan, Selat Niasik	1 laporan	81.134,350	81.134,350		81.134,350	APBD	81.134,350	81.134,350		1 laporan	83.568,381	
2			U		: Wajih														
2	22			Bidang Urusan	: Kebudayaan														
				Tujuan	: Meningkatkan Ekosistem Pemajuan Kebudayaan	Persentase pemajuan kebudayaan daerah	35,22 %	4.852.042,050	4.152.042,050	700.000,000	0	4.852.042,050	4.852.042,050	4.152.042,050	700.000,000	0	0	40,36 %	4.997.603,312
				Sasaran	: Meningkatkan Ekosistem Pemajuan Kebudayaan	Persentase pemajuan kebudayaan daerah	35,22 %	4.852.042,050	4.152.042,050	700.000,000	0	4.852.042,050	4.852.042,050	4.152.042,050	700.000,000	0	0	40,36 %	4.997.603,312
2	202		5. Program	: PROGRAM PENGEMBANGAN KEBUDAYAAN	Persentase budaya daerah yang dikembangkan	25 %	1.044.416,400	1.044.416,400	0	0	1.044.416,400	1.044.416,400	1.044.416,400	1.044.416,400	0	0	54 %	1.075.748,892	
2	202	2.01	1. Kegiatan	: Pengelolaan Kebudayaan yang Masyarakat Pelaksana dalam Daerah	Keluaran : Objek Pemajuan Kebudayaan yang dikelola	6 OPK	502.481,800	502.481,800	0	0	502.481,800	502.481,800	502.481,800	502.481,800	0	0	6 OPK	517.556,254	
					Hasil : Terbentuknya Pengelolaan Objek Pemajuan Kebudayaan sesuai target	100 %											100 %		
2	202	2.01	01	Sub Kegiatan 1	: Pelindungan, Pengembangan, Pemertanian Objek Pemajuan Kebudayaan	Keluaran : Jumlah Objek Pemajuan Kebudayaan yang Dilakukan Pelindungan, Pengembangan, Pemertanian	Kab. Belitang dan Luar Daerah	6 Objek	424.896,800	424.896,800		424.896,800	APBD	424.896,800	424.896,800		6 Objek	437.643,704	
2	202	2.01	02	2	: Pembinaan sumber daya Manusia, Lembaga, dan Prana Kebudayaan	Keluaran : Jumlah Peserta Pembinaan Sumber Daya Manusia, Lembaga, dan Prana Kebudayaan	Membah. Tanggungand. sjuak, Badan, Selat Niasik	125 Orang	77.585,000	77.585,000		77.585,000	APBD	77.585,000	77.585,000		50 Orang	79.912,550	
2	202	2.02	2. Kegiatan	: Pelestarian Kesenian Tradisional yang Masyarakat Pelakunya dalam Daerah Kabupaten/Kota	Keluaran : Kesenian tradisional yang dilestarikan	40 %	73.191,600	73.191,600	0	0	73.191,600	73.191,600	73.191,600	73.191,600	0	0	50 %	75.387,348	
					Hasil : Terbentuknya Kesenian Tradisional sesuai target	100 %											100 %		
2	202	2.02	Sub Kegiatan 1	: Pembinaan Penghargaan kepada pihak yang berprestasi atau berkontribusi luar biasa sesuai dengan prestasi dan keserbudaya dalam pemajuan kebudayaan	Keluaran : Jumlah Orang/ Lembaga yang Diberi Penghargaan untuk Mereka yang Berjasa dalam Pemajuan Kebudayaan	Tanggungand	10 Sertifikat	73.191,600	73.191,600		73.191,600	APBD	73.191,600	73.191,600		10 Sertifikat	75.387,348		
2	202	2.03	3. Kegiatan	: Pembinaan Lembaga Adat yang penganutnya dalam Daerah Kabupaten/Kota	Keluaran : Lembaga adat yang terbinis	1 Lembaga	468.743,000	468.743,000	0	0	468.743,000	468.743,000	468.743,000	468.743,000	0	0	1 Lembaga	482.805,290	
					Hasil : Terbentuknya Pembinaan Lembaga Adat	100 %											100 %		
2	# 02	2.03	02	Sub Kegiatan 1	: Pembinaan Sumber daya Manusia, Lembaga dan Prana Adat	Keluaran : Jumlah Sumber Daya Manusia, Lembaga, dan Prana Adat yang Dibina	Membah. Tanggungand. sjuak, Badan, Selat Niasik	120 orang	468.743,000	468.743,000		468.743,000	APBD	468.743,000	468.743,000		120 orang	482.805,290	
2	203		6. Program	: PROGRAM PENGEMBANGAN KESENIAN TRADISIONAL	Persentase kesenian tradisional	50 %	104.893,950	104.893,950	0	0	104.893,950	104.893,950	104.893,950	104.893,950	0	0	60 %	108.040,769	
2	203	2.01	1. Kegiatan	: Pembinaan Kesenian yang masyarakat Pelakunya dalam Daerah Kabupaten/Kota	Keluaran : Pengelola sanggar seni tradisional yang dibina	50 orang	104.893,950	104.893,950	0	0	104.893,950	104.893,950	104.893,950	104.893,950	0	0	50 orang	108.040,769	
					Hasil : Terbentuknya Pembinaan Pengelola Sanggar Seni Tradisional sesuai target	100 %											100 %		
2	203	2.01	01	Sub Kegiatan 1	: Peningkatan Pendidikan dan Pelatihan Sumber daya manusia Kesenian Tradisional	Keluaran : Jumlah Sumber Daya Manusia Kesenian Tradisional yang Mendapat Pendidikan dan Pelatihan (Ditingkatkan Kompetensinya)	Tanggungand	50 orang	104.893,950	104.893,950		104.893,950	APBD	104.893,950	104.893,950		50 orang	108.040,769	
2	204		7. Program	: PROGRAM PEMBINAAN SEJARAH	Jumlah Sejarah Lokal yang didokumentasikan	2 objek	385.553,600	385.553,600	0	0	385.553,600	385.553,600	385.553,600	385.553,600	0	0	2 objek	397.120,208	

2	2.04	2.01	1. Kegiatan	: Pembinaan Sejarah lokal dalam 1 (satu) Daerah Kabupaten/Kota	Keluaran : Jumlah Pembinaan sejarah Lokal	2 kali	385,553,600	385,553,600	0	0	385,553,600	385,553,600	385,553,600	0	0	4 kali	397,120,208		
					Hasil : Terlaksananya Pembinaan Sejarah lokal sesuai Target	100 %										100 %			
2	2.04	2.01	03	1. Peningkatan Akses Masyarakat terhadap Data dan Informasi Sejarah	Keluaran : Jumlah Dokumen Data dan Informasi Sejarah yang Dapat Diakses Masyarakat	Membalangi	1 Dokumen	385,553,600	385,553,600		385,553,600	APBD	385,553,600	385,553,600		1 Dokumen	397,120,208		
2	2.05			8. Program : PROGRAM PELESTARIAN DAN PENGELOLAAN CAGAR BUDAYA	Persentase Cagar Budaya dan Warisan Budaya Tak Benda yang dilestarikan		30 %	383,220,000	383,220,000	0	0	383,220,000	383,220,000	383,220,000	0	0	60 %	394,716,600	
2	2.05	2.01		1. Kegiatan : Penetapan Cagar Budaya Peringkat Kabupaten/Kota	Keluaran : Jumlah Cagar Budaya yang ditetapkan		37 Objek	172,032,000	172,032,000	0	0	172,032,000		172,032,000	172,032,000	0	0	37 Objek	177,192,960
					Hasil : Benda Cagar Budaya ditetapkan	100 %										100 %			
2	2.05	2.01	02	Sub Kegiatan : Pendaftaran objek budaya cagar budaya	Keluaran : Jumlah Objek Cagar Budaya yang Ditetapkan	Kab. Belitung	37 Objek	172,032,000	172,032,000		172,032,000	APBD	172,032,000	172,032,000	172,032,000		37 Objek	177,192,960	
2	2.05	2.02		2. Kegiatan : Pengelolaan Cagar Budaya Peringkat Kabupaten/Kota	Keluaran : Jumlah cagar budaya yang dikelola		38 objek	211,188,000	211,188,000	0	0	211,188,000		211,188,000	211,188,000	0	0	38 objek	217,523,640
					Hasil : Terlaksananya Pengelolaan Cagar Budaya	100 %										100 %			
2	2.05	2.02	01	Sub Kegiatan : 1. Pelindungan cagar budaya	Keluaran : Jumlah Objek Cagar Budaya yang Dilindungi	Kab. Belitung	1 objek	182,520,000	182,520,000		182,520,000	APBD	182,520,000	182,520,000	182,520,000		35 objek	187,995,600	
2	2.05	2.02	02		2. Pengembangan cagar budaya	Keluaran : Jumlah Objek Cagar Budaya yang Dikembangkan	Badan	1 Objek	28,668,000	28,668,000		28,668,000	APBD	28,668,000	28,668,000		3 Objek	29,528,040	
2	2.06			9. Program : PROGRAM PENGELOLAAN PERMUSEUMAN	Persentase pelajar yang mengunjungi museum		50 %	2,933,958,100	2,233,958,100	700,000,000	0	2,933,958,100	2,933,958,100	2,233,958,100	700,000,000	0	60 %	3,021,976,843	
2	2.06	2.01		1. Kegiatan : Pengelolaan Museum Kabupaten/Kota	Keluaran : Jumlah Kunjungan Museum		1,500 orang	2,933,958,100	2,233,958,100	700,000,000	0	2,933,958,100		2,933,958,100	2,233,958,100	700,000,000	0	1,600 orang	3,021,976,843
					Hasil : Meningkatnya Jumlah Kunjungan Museum sesuai target	100 %										100 %			
2	2.06	2.01	01	Sub Kegiatan : 1. Pelindungan, Pengembangan dan Pemanfaatan Koleksi secara Terpadu	Keluaran : Jumlah Koleksi Museum yang Dilakukan Pelindungan, Pengembangan, dan Pemanfaatan Koleksi secara Terpadu	Tanjungpandan, Badan	3015 Unit	79,059,000	79,059,000		79,059,000	APBD	79,059,000	79,059,000	79,059,000		3015 Unit	81,430,770	
2	2.06	2.01	02	2. Pembinaan dan Peningkatan Mutu dan Kapasitas Sumber daya manusia Permuseum	Keluaran : Jumlah Sumber Daya Manusia Permuseum yang Ditingkatkan Mutu dan Kapasitasnya	Tanjungpandan	5 orang	97,050,000	97,050,000		97,050,000	APBD	97,050,000	97,050,000	97,050,000		6 orang	99,961,500	
2	2.06	2.01	03	3. Peningkatan Pelayanan dan Akses Masyarakat terhadap Museum	Keluaran : Jumlah Pelayanan dan Akses masyarakat terhadap museum	Tanjungpandan, Badan, Sijak	3 Unit	2,419,969,100	1,859,969,100	560,000,000		2,419,969,100	APBD + DAK Non Fisik	2,419,969,100	1,859,969,100	560,000,000		2 Unit	2,492,568,173
2	2.06	2.01	04	4. Penyediaan dan Pemeliharaan Sarana dan Prasarana Museum	Keluaran : Jumlah Sarana dan Prasarana Museum yang Tersedia dan Terpelihara	Tanjungpandan, Badan, Sijak	3 Unit	337,880,000	197,880,000	140,000,000		337,880,000	APBD + DAK Non Fisik	337,880,000	197,880,000	140,000,000		2 Unit	348,016,400

Tanjungpandan, 10 Januari 2024  
Kepala Dinas

Drs. SOEBAGIO  
NIP. 196610011995121001

- Kolom Keterangan**
- (1) Di isi dengan kode Urusan/Bidang Urusan Pemerintahan Daerah/Program/Kegiatan/Sub Kegiatan (diseuaikan dengan Keputusan Menteri Dalam Negeri Nomor 050-3708 Tahun 2020)
- (2) Di isi uraian nama urusan pemerintahan daerah, nama bidang urusan pemerintahan daerah, uraian judul program, kegiatan dan sub kegiatan yang direncanakan (diseuaikan dengan Rancangan Perubahan Renstra Perangkat Daerah Tahun 2018-2023)
- (3) Di isi indikator kinerja program/kegiatan/sub kegiatan
- (4) Di isi lokasi dari sub kegiatan untuk tahun rencana
- (5) Di isi target capaian kinerja program/kegiatan/sub kegiatan pada tahun rencana
- (6) Di isi besaran dana yang dibutuhkan untuk program/kegiatan/sub kegiatan pada tahun rencana
- (7) Di isi sumber dana
- (8) Berisi catatan penting yang dirasa perlu untuk menambah penjelasan tentang penentuan pagu
- (9) Di isi target capaian kinerja sebagaimana kolom 5 untuk tahun 2023, jika usulan program/kegiatan/sub kegiatan masih akan berlanjut di tahun 2023
- (10) Di isi prakiraan kebutuhan dana sebagaimana kolom 7 untuk tahun 2023, jika usulan program/kegiatan/sub kegiatan masih akan berlanjut di tahun 2023

## **BAB IV**

### **PENUTUP**

Sebagai upaya untuk mencapai Tujuan dan Sasaran organisasi diperlukan langkah-langkah yang sistematis, terukur, terencana dan berkesinambungan dari tahun ke tahun. Langkah yang sistematis tersebut dituangkan dalam bentuk Rencana Kinerja tahunan sebagai penjabaran dari rencana strategis yang telah disusun pada Dinas Pendidikan dan Kebudayaan Kabupaten Belitung. Penyusunan Rencana Kinerja juga dimaksudkan agar organisasi dapat merumuskan langkah-langkah prioritas yang harus dilaksanakan untuk tahun berjalan sebagai perwujudan sasaran organisasi dan operasional organisasi dapat berjalan sesuai dengan apa yang sudah direncanakan.

Akhirnya kita berharap mudah-mudahan Rencana Kerja perubahan Dinas Pendidikan dan Kebudayaan Kabupaten Belitung tahun 2024 dapat memberikan arah dan pedoman bagi penyelenggaraan program dan kegiatan Dinas Pendidikan dan Kebudayaan Kabupaten Belitung dalam rangka mencapai tujuan pembangunan daerah dan tujuan pembangunan Nasional di Bidang Pendidikan dan Kebudayaan.

Tanjungpandan, 19 Agustus 2024

Kepala Dinas



**Drs. SOEBAGIO**  
Pembina Utama Muda / IV/c  
NIP. 196610011995121001

