

Daftar Isi

DAFTAR ISI.....	1
DAFTAR TABEL	2
KATA PENGANTAR.....	3
BAB 1 PENDAHULUAN.....	4
1.1. Latar Belakang	4
1.2. Landasan Hukum	5
1.3. Maksud dan Tujuan	7
1.4. Sistematika Penulisan.....	7
BAB 2 HASIL EVALUASI RENJA PERANGKAT DAERAH TAHUN LALU	8
2.1. Evaluasi Pelaksanaan Renja Perangkat Daerah Tahun Lalu dan Capaian Renstra Perangkat Daerah	8
2.2. Analisis Kinerja Pelayanan Perangkat Daerah.....	12
2.3. Isu-Isu Penting Penyelenggaraan Tugas dan Fungsi Perangkat Daerah	13
2.4. Review terhadap Rancangan Awal RKPD	16
2.5. Penelaahan Usulan Program dan Kegiatan Masyarakat	17
BAB 3 TUJUAN DAN SASARAN PERANGKAT DAERAH	17
3.1. Telaahan terhadap Kebijakan Nasional.....	Error! Bookmark not defined. 21
3.2. Tujuan dan Sasaran Renja Perangkat Daerah	182
3.3. Program dan Kegiatan	193
BAB 4 RENCANA KERJA DAN PENDANAAN PERANGKAT DAREAH.....	
BAB 5 PENUTUP	21

Daftar Tabel

TABEL II.2 1 SUSUNAN KEPEGAWAIAN KANTOR CAMAT SELAT NASIK TAHUN 2024	12
TABEL II.2 2 TINGKAT KOMPTENTENSI PEJABAT STRUKTURAL KANTOR CAMAT SELAT NASIK TAHUN 2024	12
TABEL II.2 3 PENJABARAN TUGAS DAN FUNGSI KECAMATAN	
TABEL III 1 PENGUKURAN PENCAPAIAN SASARAN KANTOR CAMAT SELAT NASIK TAHUN 2024.....	
TABEL III 2 PENGUKURAN KINERJA KEGIATAN (PKK) TAHUN 2024	
Tabel IV 1 Tujuan Dan Sasaran Kantor Camat Selat Nasik Tahun 2024.....	

KATA PENGANTAR

Kebijakan Pemerintah Pusat yang mengarah pada tata pemerintahan yang baik dengan pendekatan berbasis kinerja, mendorong setiap Instansi Pemerintah untuk merencanakan dan mengukur kinerja pada organisasinya masing-masing. Sesuai dengan semangat tersebut, Kantor Camat Selat Nasik sebagai Satuan Kerja Perangkat Daerah yang menyelenggarakan Pemerintahan di tingkat Kecamatan, membuat Rencana Kinerja ini sebagai pedoman, agar setiap kegiatan pada tahun berjalan bisa terarah dan pada akhirnya bisa diukur sejauh mana pencapaian kerjanya. Rencana Kerja Perubahan ini disusun pada tahun 2024 dengan berpedoman pada Rencana Strategis (RENSTRA) Perubahan Kantor Camat Selat Nasik 2024-2026, yang telah lebih dulu dibuat sebagai perencanaan jangka menengah.

Akhirnya dengan penuh rasa syukur, Rencana Kinerja Tahun ini dapat kami selesaikan, dengan harapan semoga diberikan kemudahan dalam merealisasikannya sesuai dengan rencana yang telah dibuat.

Selat Nasik, Oktober 2024

Camat Selat Nasik

ARBED PEBRIYANTO, S.STP, M.Sc
NIP. 19870201 200602 1 002

BAB 1

PENDAHULUAN

1.1. Latar Belakang

Berpedoman pada Peraturan Menteri Dalam Negeri Nomor 86 Tahun 2017 tentang Tata Cara Perencanaan, Pengendalian Dan Evaluasi Pembangunan Daerah, Tata Cara Evaluasi Rancangan Peraturan Daerah Tentang Rencana Pembangunan Jangka Panjang Daerah Dan Rencana Pembangunan Jangka Menengah Daerah, Serta Tata Cara Perubahan Rencana Pembangunan Jangka Panjang Daerah, Rencana Pembangunan Jangka Menengah Daerah, Dan Rencana Kerja Pemerintah Daerah dinyatakan bahwa setiap Perangkat Daerah wajib menyusun dokumen Rencana Kerja. Berdasarkan ketentuan Pasal 1 ayat (30) Permendagri 86 Tahun 2017 berbunyi Rencana Kerja Perangkat Daerah yang selanjutnya disingkat Renja Perangkat Daerah adalah dokumen perencanaan Perangkat Daerah untuk periode 1 (satu) tahun.

Proses Penyusunan Renja Perangkat Daerah Kecamatan Selat Nasik sesuai dengan Permendagri 86 tahun 2017 adalah sebagai berikut:

1. Pembentukan Tim Penyusun Renja,
2. Penyiapan data dan informasi,
3. Penyusunan rancangan awal,
4. Perumusan rancangan,
5. Verifikasi rancangan,
6. Perumusan rancangan akhir,
7. Verifikasi rancangan akhir, dan
8. Penetapan Renja melalui Peraturan Kepala Daerah.

Program, kegiatan dan pagu indikatif yang termuat pada Renja harus selaras dengan Peraturan Kepala Daerah tentang Rencana Kerja Pemerintah Daerah (RKPD) begitu juga sebaliknya sehingga antara kedua dokumen dimaksud ada saling keterkaitan satu dengan yang lainnya. Dokumen Renja ini akan menjadi pedoman bagi Perangkat daerah Kecamatan Selat Nasik dalam menyusun Rencana Kerja dan Anggaran dan selanjutnya akan menjadi bahan dalam proses penyusunan Rencana Anggaran Pendapatan dan Belanja Daerah (RAPBD). Berikut gambaran keterkaitan antara Renstra, Renja, RKPD dan Proses penyusunan APBD dalam tabel di bawah ini:

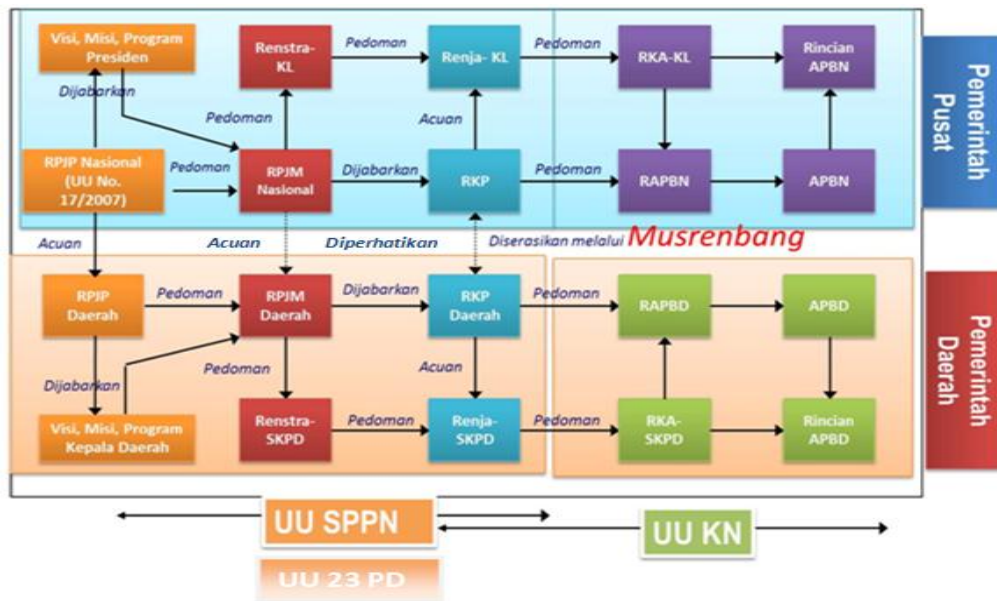

Dengan demikian dapat dimaknai bahwa keberadaan dokumen Rencana Kerja sangat penting bagi Perangkat Daerah dalam menentukan arah kebijakan dan proyeksi anggaran. Dengan disusunnya dokumen Rencana Kerja maka tahapan kebijakan yang dimulai dengan formulasi, implementasi, monitoring dan evaluasi menjadi optimal dalam upaya akselerasi program pembangunan.

1.2. Landasan Hukum

Dasar Hukum penyusunan Renja Perangkat Daerah Kecamatan Selat Nasik tahun 2024, sebagai berikut:

1. Undang-Undang Nomor 28 Tahun 1959 tentang Penetapan Undang-Undang Darurat Nomor 4 Tahun 1956 (Lembaran Negara Republik Indonesia Tahun 1956 Nomor 55), Undang-Undang Darurat Nomor 5 Tahun 1956 (Lembaran Negara Republik Indonesia Tahun 1956 Nomor 56), dan Undang-Undang Darurat Nomor 6 Tahun 1956 (Lembaran Negara Republik Indonesia Tahun 1956 Nomor 57) tentang Pembentukan Daerah Tingkat II termasuk Kotapraja dalam lingkungan Daerah Tingkat I Sumatera Selatan sebagai Undang-Undang (Lembaran Negara Republik Indonesia Tahun 1959 Nomor 73, Tambahan Lembaran Negara Republik Indonesia Nomor 1821);
2. Undang-Undang Nomor 27 Tahun 2000 tentang Pembentukan Propinsi Kepulauan Bangka Belitung (Lembaran Negara Republik Indonesia Tahun 2000 Nomor 217, Tambahan Lembaran Negara Republik Indonesia Nomor 4033);
3. Undang-Undang Nomor 25 Tahun 2004 tentang Sistem Perencanaan Pembangunan Nasional (Lembaran Negara Republik Indonesia Tahun 2004 Nomor 104, Tambahan Lembaran Negara Republik Indonesia Nomor 4421);
4. Undang-Undang Nomor 17 Tahun 2007 tentang Rencana Pembangunan Jangka Panjang Nasional Tahun 2005-2025 (Lembaran Negara Republik Indonesia Tahun 2007 Nomor 33, Tambahan Lembaran Negara Republik Indonesia Nomor 4700);
5. Undang-Undang Nomor 12 Tahun 2011 tentang Pembentukan Peraturan Perundang-undangan (Lembaran Negara Republik Indonesia Tahun 2011 Nomor 82, Tambahan Lembaran Negara Republik Indonesia Nomor 5234);

6. Undang-Undang Nomor 23 Tahun 2014 tentang Pemerintahan Daerah (Lembaran Negara Republik Indonesia Tahun 2014 Nomor 244, Tambahan Lembaran Negara Republik Indonesia Nomor 5587), sebagaimana telah diubah terakhir dengan Undang-Undang Nomor 9 Tahun 2015 tentang Perubahan Kedua Atas Undang-Undang Nomor 23 Tahun 2014 tentang Pemerintahan Daerah (Lembaran Negara Republik Indonesia Tahun 2015 Nomor 58, Tambahan Lembaran Negara Republik Indonesia Nomor 5679);
7. Peraturan Pemerintah Nomor 8 Tahun 2008 tentang Tahapan, Tata cara Penyusunan, Pengendalian dan Evaluasi, Pelaksanaan Rencana Pembangunan Daerah (Lembaran Negara Republik Indonesia Tahun 2008 Nomor 21, Tambahan Lembaran Negara Republik Indonesia Nomor 4817);
8. Peraturan Pemerintah Nomor 12 Tahun 2017 tentang Pembinaan dan Pengawasan Penyelenggaraan Pemerintahan Daerah (Lembaran Negara Republik Indonesia Tahun 2017 Nomor 73, Tambahan Lembaran Negara Republik Indonesia Nomor 6041);
9. Peraturan Presiden Nomor 2 Tahun 2015 tentang Rencana Pembangunan Jangka Menengah Nasional Tahun 2015 – 2019 (Lembaran Negara Republik Indonesia Tahun 2015 Nomor 3);
10. Peraturan Pemerintah Republik Indonesia Nomor 6 Tahun 2008 Tentang Pedoman Evaluasi Penyelenggaraan Pemerintahan Daerah
11. Peraturan Menteri Dalam Negeri Nomor 86 Tahun 2017 tentang Tata Cara Perencanaan, Pengendalian dan Evaluasi Pembangunan Daerah, Tata Cara Evaluasi Rancangan Peraturan Daerah Tentang Rencana Pembangunan Jangka Panjang Daerah dan Rencana Pembangunan Jangka Menengah Daerah, Serta Tata Cara Perubahan Rencana Pembangunan Jangka Panjang Daerah, Rencana Pembangunan Jangka Menengah Daerah, dan Rencana Kerja Pemerintah Daerah (Berita Negara Republik Indonesia Tahun 2017 Nomor 1312);
12. Peraturan Daerah Provinsi Kepulauan Bangka Belitung Nomor 13 Tahun 2007 tentang Rencana Pembangunan Jangka Panjang Daerah Tahun 2005 – 2025 (Lembaran Daerah Provinsi Kepulauan Bangka Belitung Tahun 2007 Nomor 6 seri E);
13. Peraturan Daerah Provinsi Kepulauan Bangka Belitung Nomor 14 Tahun 2017 tentang Rencana Pembangunan Jangka Menengah Daerah Provinsi Kepulauan Bangka Belitung Tahun 2017-2022 (Lembaran Daerah Provinsi Kepulauan Bangka Belitung Tahun 2017 Nomor 10 seri E);
14. Peraturan Daerah Kabupaten Belitung Nomor 1 Tahun 2010, tentang Rencana Pembangunan Jangka Panjang Daerah Kabupaten Belitung Tahun 2005-2025 (Lembaran Daerah Kabupaten Belitung Tahun 2010 Nomor 1);
15. Peraturan Daerah Kabupaten Belitung Nomor 3 Tahun 2014 tentang Rencana Tata Ruang Wilayah Kabupaten Belitung Tahun 2014 - 2034 (Lembaran Daerah Kabupaten Belitung Tahun 2014 Nomor 3, Tambahan Lembaran Daerah Kabupaten Belitung Nomor 3);
16. Peraturan Daerah Kabupaten Belitung Nomor 5 Tahun 2016 tentang Pembentukan dan Susunan Perangkat Daerah Kabupaten Belitung (Lembaran Daerah Kabupaten Belitung Tahun 2016 Nomor 5, Tambahan Lembaran Daerah Kabupaten Belitung Nomor 24);
17. Peraturan Daerah Kabupaten Belitung Nomor 3 Tahun 2018 tentang Urusan Pemerintahan Kabupaten Belitung (Berita Daerah Kabupaten Belitung Tahun 2018 Nomor 3, Tambahan Lembaran Daerah Kabupaten Belitung Nomor 47);
18. Peraturan Daerah Kabupaten Belitung Nomor 3 Tahun 2019 Tentang Rencana Pembangunan Jangka Menengah Daerah Kabupaten Belitung Tahun 2018 – 2023;
19. Peraturan Bupati Belitung Nomor 63 Tahun 2016 tentang Kedudukan, Susunan Organisasi, Tugas, Fungsi dan Tata Kerja Kecamatan
20. Peraturan Bupati Belitung Nomor Tahun 2019 Tentang Penetapan Rencana Kerja Pemerintah Daerah (RKPD) Kabupaten Belitung tahun 2020.

1.3. Maksud dan Tujuan

Maksud penyusunan Rencana Kerja (Renja) Perubahan perangkat Daerah Kecamatan Selat Nasik adalah sebagai dokumen perencanaan untuk periode satu tahun anggaran yang meupakan penjabaran Rencana Strategis perangkat daerah Kecamatan Selat Nasik tahun 2024-2026.

Tujuan dari penyusunan Rencana Kerja ini adalah sebagai berikut:

1. Menselaraskan antara Renja Perangkat Daerah dengan RKPD tahun 2024
2. Sebagai pedoman bagi Perangkat daerah untuk menyusun Rencana kerja Anggaran (RKA)
3. Menjadi kerangka dasar bagi Perangkat Daerah dalam upayanya melaksanakan Pelayananan
4. Menjadi dasar dalam pengendalian dan evaluasi pelaksanaan kegiatan
5. Memberikan informasi kepada pemangku kepentingan (*stakeholders*) tentang rencana pembangunan tahunan.

1.4. Sistematika Penulisan

Sistematika penulisan dokumen Rencana Kerja Perangkat daerah Kecamatan Selat Nasik Kabupaten Belitung Tahun 2024, disajikan sebagai berikut:

BAB I PENDAHULUAN

- 1.1 Latar Belakang
- 1.2 Landasan Hukum
- 1.3 Maksud dan Tujuan
- 1.4 Sistematika Penulisan

BAB II HASIL EVALUASI RENJA PERUBAHAN PERANGKAT DAERAH TAHUN LALU

- 2.1 Evaluasi Pelaksanaan Renja Perubahan Perangkat Daerah Tahun Lalu dan Capaian Renstra Perangkat Daerah
- 2.2 Analisis Kinerja Pelayanan Perangkat Daerah
- 2.3 Isu-Isu Penting Penyelenggaraan Tugas dan fungsi Perangkat Daerah
- 2.4 Review Terhadap Rancangan Awal RKPD
- 2.5 Penelaahan Usulan Program dan Kegiatan Masyarakat

BAB III TUJUAN DAN SASARAN PERANGKAT DAERAH

- 3.1 Telaahan Terhadap Kebijakan Nasional
- 3.2 Tujuan dan Sasaran Renja Perangkat Daerah
- 3.3 Program dan Kegiatan

BAB IV RENCANA KERJA DAN PENDANAAN PERANGKAT DAERAH

BAB V PENUTUP

BAB 2

HASIL EVALUASI RENJA PERANGKAT DAERAH TAHUN LALU

2.1. Evaluasi Pelaksanaan Renja Perangkat Daerah Tahun Lalu dan Capaian Renstra Perangkat Daerah

Renja Perangkat Daerah merupakan dasar utama bagi penyusunan rencana dan Penganggaran tahunan yang merupakan penjabaran dari rencana strategis (renstra Perangkat Daerah) sebagai dokumen jangka menengah.

Kualitas penyusunan Renja Perangkat Daerah akan sangat menentukan kualitas rencana pembangunan daerah, untuk memastikan kesinambungan program dan kegiatan yang telah ditetapkan dan menjadi dasar penyusunan anggaran tahun berikutnya maka perlu adanya evaluasi terhadap pelaksanaan Renja Perangkat Daerah tahun lalu dan pencapaian Renstra Perangkat Daerah.

Tujuan evaluasi pelaksanaan Renja Perangkat Daerah tahun lalu dan pencapaian Renstra Perangkat Daerah adalah untuk mengidentifikasi sejauh mana kemampuan Perangkat Daerah dalam melaksanakan program dan kegiatan, mengidentifikasi realisasi pencapaian target kinerja program dan kegiatan Renstra Perangkat Daerah serta hambatan dan permasalahan yang dihadapi.

Tahun 2024 merupakan tahun Pertama dari tahapan pencapaian Renstra 2024-2026. Pada tahun 2024 proses penyusunan rencana kerja telah mengacu kepada Renstra Kecamatan Selat Nasik Kabupaten Belitung Tahun 2024 - 2026.

Rencana Kerja Perangkat Daerah Kecamatan Selat Nasik Tahun 2024 Merupakan Penjabaran Pelaksanaan Rencana Strategis Perangkat Daerah Tahun ke 3. Pencapaian pada tahun berjalan merupakan Pencapaian Rencana Strategis Periode sekarang yaitu Renstra (tahun 2024 - 2026) berikut pencapaian Kinerja Pelayanan Perangkat daerah disajikan dalam table dibawah ini :

Tabel 2.1

**Rekapitulasi Evaluasi Hasil Pelaksanaan Renja Perangkat daerah dan pencapaian Renstra Perangkat Daerah s/d tahun 2024
Kabupaten Belitung**

Perangkat Daerah Kecamatan Selat Nasik

Kode	Urusan/Bidang Urusan Pemerintah Daerah dan Program Kegiatan	Indikator Kinerja Program / Kegiatan	Target Kinerja Capaian Program (Renstra PD tahun 2023)	Realisasi target Kinerja Hasil program dan Keluaran kegiatan s/d tahun (2024)	Target dan realisasi kinerja program dan Kegiatan Tahun lalu (2024)			Target program / kegiatan Renja PD tahun 2019	Perkiraan Realisasi Capaian target Renstra Perangkat Daerah s/d Tahun berjalan	
					Target	Realisasi	Tk realisasi %		Realisasi Capaian (Tahun 2019)	Tingkat Capaian Renstra (%)
1	2	3	4	5	6	7	8=(7/6x100)	9	10=(5+7+9)	11=(10/4x100)
1	Program Penunjang Pemerintah Kabupaten/Kota Urusan Daerah	1. Persentase Dokumen Perencanaan Penganggaran, Evaluasi Kinerja dan Keuangan Sesuai Ketentuan 2. Indeks Profesionalitas ASN Perangkat Daerah 3. Persentase Pelayanan Administrasi Perkantoran Perangkat Daerah 4. Persentase Pemenuhan Sarana dan Prasarana Aparatur	100% 75% 100% 100%	100% 50% 100% 100%	0	0	0	100 %	100 %	100 %
2	Program Pemberdayaan Masyarakat Desa dan Kelurahan	Persentase Pemberdayaan Masyarakat Desa dan Kelurahan	100 %	100%	0	0	0	100 %	100 %	100 %
3	Program Penyelenggaraan Urusan Pemerintahan Umum	Persentase Penyelenggaraan Urusan Pemerintahan Umum	100 %	100%	0	0	0	100 %	100 %	100 %

4	Program Pembinaan dan Pengawasan Pemerintah Desa	Persentase Desa Taat Administrasi	100%	100%	0	0	0	100 %	100 %	100 %
---	---	--------------------------------------	------	------	---	---	---	-------	-------	-------

Berdasarkan Hasil evaluasi pelaksanaan Renja Tahun 2024 disampaikan sebagai berikut :

1. Program Penunjang Urusan Pemerintah Daerah Kabupaten/Kota

Berdasarkan Rencana Kerja Kecamatan Selat Nasik 2024 pada program ini terdapat 7 (Tujuh) kegiatan yang direncanakan yaitu :

1. Perencanaan, Penggaran dan Evaluasi Kinerja
2. Administrasi Umum Perangkat Daerah
3. Administrasi Keuangan Perangkat Daerah
4. Administrasi Kepegawaian Perangkat Daerah
5. Pemeliharaan Barang Milik Daerah Penunjang Urusan Pemerintahan Daerah
6. Penyediaan Jasa Penunjang Urusan Pemerintahan Daerah
7. Pengadaan Barang Milik Daerah Penunjang Urusan Pemerintah Daerah

Dari kegiatan yang direncanakan tersebut telah dapat dilaksanakan dengan baik dan mencapai output yang diinginkan dengan tingkat realisasi 100%. Sedangkan dari Capaian Rencana Strategis telah memenuhi sesuai dengan kerangka pencapaiannya.

2. Program Pemberdayaan Masyarakat Desa dan Kelurahan.

Berdasarkan Rencana Kerja Kecamatan Selat Nasik 2024 pada program ini terdapat 1 (satu) kegiatan yang direncanakan yaitu :

1. Koordinasi Kegiatan Pemberdayaan Desa

3. Program Penyelenggaraan Urusan Pemerrintahan Umum

Berdasarkan Rencana Kerja Kecamatan Selat Nasik 2024 pada program ini terdapat 1 (satu) kegiatan yang direncanakan yaitu :

1. Penyelenggaraan Urusan Pemerintahan Umum sesuai Penugasan Kepala Daerah

4. Program Pembinaan dan Pengawasan Pemerintah Desa.

Berdasarkan Rencana Kerja Kecamatan Selat Nasik 2024 pada program ini terdapat 1 (satu) kegiatan yang direncanakan yaitu:

1. Fasilitasi, Rekomendasi dan Koordinasi Pembinaan dan Pengawasan Pemerintahan Desa

Evaluasi Rencana Kerja (Renja) Kecamatan Selat Nasik sampai dengan tahun 2024.

Evaluasi terhadap Rencana Kerja (Renja) Kecamatan Selat Nasik sampai dengan tahun 2024 adalah membandingkan capaian target Renja dengan realisasi pencapaian target sampai dengan tahun 2023. Dari sebanyak 10 kegiatan dan 4 program yang dilaksanakan pada tahun 2024 merupakan penjabaran dari Rencana Strategis Kecamatan Selat Nasik Tahun 2024-2026.

Berdasarkan Matrik Rencana Program, Kegiatan, Indikator Kinerja, Kelompok Sasaran, dan Pendanaan Indikatif, Perencanaan Pembangunan Daerah telah di buat di dalam Renstra Kecamatan Selat Nasik Tahun 2024-2026, terdapat Sub kegiatan yang tidak terlaksana ataupun belum terlaksana. Beberapa hal yang menyebabkan belum terlaksananya kegiatan tersebut diantaranya adalah proses penilaian lomba desa di tingkat kecamatan di 4 Desa tidak membutuhkan waktu yang lama sehingga pemenang lomba dinilai berdasarkan pengisian quisioner dan verifikasi lapangan.

2.2. Analisis Kinerja Pelayanan Perangkat Daerah

Berdasarkan Peraturan Bupati Belitung Nomor 63 Tahun 2016 tentang Kedudukan, Susunan Organisasi, Tugas dan Fungsi, Serta Tata Kerja Kecamatan sudah cukup sesuai dengan peraturan yang ada. Berikut susunan kepegawaian Kantor Camat Selat Nasik yang berjumlah 10 orang.

Tabel 2.2
Susunan Kepegawaian Kantor Camat Selat Nasik Tahun 2024

No.	Jabatan	PNS Berdasarkan Golongan				Jumlah
		I	II	III	IV	
1.	Camat	-	-	-	1	1
2.	Sekretaris Kecamatan	-	-	1	-	1
3.	Sub Bagian Perencanaan, Keuangan & Aset	-	2	1	-	3
4.	Sub Bagian Kepegawaian dan Umum	-	-	1	-	1
5.	Seksi Pemerintahan	-	-	1	-	1
6.	Seksi Ketentraman dan Ketertiban Umum	-	-	1	-	1
7.	Seksi Ekonomi dan Pembangunan	-	-	1	-	1
8.	Seksi Kesejahteraan Sosial	-	-	-	-	-
9.	Seksi Pemberdayaan Masyarakat	-	-	1	-	1
JUMLAH		0	3	6	1	10

Pengelolaan pegawai dilakukan berkaitan dengan tingkat kompetensi pegawai yang mengisi jabatan struktural. Pada Kantor Camat Selat Nasik kondisi jabatan struktural hanya terdapat jabatan yang diisi secara definitif. Secara lebih jelas dapat dilihat pada tabel berikut:

Tabel 2.3
Tingkat Komptentensi Pejabat Struktural Kantor Camat Selat Nasik Tahun 2024

No	Nama	Jabatan	Pangkat/ Golongan	Diklat	Pend. Akhir
1.	Arbed Pebrianto, S.STP, M.Sc	Camat	Pembina/IV.a	PIM IV	S2
2.	Arifin, S.IP	Sekcam	Pembina/IV.a	PIM IV	S1
3.	Arjono	Kasi Tramtib	Penata /III.c	-	SMA
4.	Edy Suhandrie, S.AP	Kasi Pemberdayaan Masyarakat	Penata /III.d	-	S1
5.	Prayoga, S.AP	Kasi Pemerintahan	Penata / III.c	-	S1
6.	Mawariswan A.Md	Kasi Kesejahteraan Sosial	Penata / III.d	-	D3
7.	Meidiawati, A.Md	Kasubag Perencanaan, asset dan Keuangan	Penata / III.c	-	D3
8.	Septiarti, A.M.d	Kasubag Kepegawaian dan Umum	Penata / III.b	-	D3

2.3. Isu-Isu Penting Penyelenggaraan Tugas dan Fungsi Perangkat Daerah

Penyelenggaraan tugas dan fungsi Kecamatan Selat Nasik tidak lepas dari permasalahan maupun isu-isu yang berkembang secara dinamis baik dalam pemerintahan maupun masyarakat. Berbagai permasalahan maupun isu-isu yang berkembang dalam penyelenggaraan pelayanan yang berkaitan dengan pelayanan kepada masyarakat sesuai dengan tugas dan fungsi Perangkat Daerah Kecamatan Selat Nasik.

Untuk mengidentifikasi permasalahan yang ada, maka alat ukur yang digunakan adalah dengan menggunakan metode SWOT dengan melakukan analisis, baik lingkungan internal maupun eksternal. Analisis lingkungan internal pada dasarnya proses identifikasi yang menguraikan kekuatan dan kelemahan yang meliputi struktur organisasi, sumber daya manusia, pembiayaan, sarana dan prasarana.

Analisis lingkungan Internal dikelompokkan atas hal-hal yang merupakan kelemahan (weakness) atau kekuatan (strength) organisasi dalam mewujudkan tujuan dan sasaran. Analisis lingkungan eksternal pada dasarnya adalah identifikasi terhadap kondisi lingkungan luar organisasi yang menguraikan peluang dan tantangan/ancaman yang terdiri dari lingkungan ekonomi, teknologi, sosial budaya, politik, ekologi dan keamanan. Identifikasi ini akan menghasilkan indikasi mengenai peluang (opportunity) dan tantangan (threats) organisasi dalam mencapai tujuan dan sasaran yang telah ditetapkan. Tabel di bawah ini mengungkapkan hasil identifikasi terhadap faktor internal dan eksternal Kecamatan Selat Nasik dengan pendekatan SWOT.

Tabel 2.4
Analisis SWOT identifikasi faktor internal dan eksternal
Kecamatan Selat Nasik Kabupaten Belitung

FAKTOR INTERNAL		FAKTOR EKSTERNAL	
Kekuatan (S)	Kelemahan (W)	Peluang (O)	Tantangan (T)
<ul style="list-style-type: none"> ▪ Memiliki perencanaan strategis sebagai acuan dalam pelaksanaan ▪ Memiliki struktur organisasi dan tupoksi yang jelas sehingga tidak terjadi tumpang tindih dalam pelaksanaan tugas ▪ Adanya komitmen pimpinan dalam penataan manajemen Pelayanan Administrasi dan Pelayanan Publik ▪ Suasana kerja yang kondusif ▪ Adanya pembagian tugas yang jelas yang dituangkan dalam tugas dan fungsi ▪ Adanya Standar Operasional Prosedur (SOP) 	<ul style="list-style-type: none"> • Terbatasnya dana, sarana dan prasarana ▪ Jumlah pegawai yang belum memadai ▪ Belum terpenuhinya proporsionalitas, kuantitas, kualitas, distribusi dan komposisi SDM aparatur sesuai kebutuhan organisasi ▪ Belum terpenuhinya SDM yang berkompentensi dan bersertifikasi 	<ul style="list-style-type: none"> ▪ Adanya UU Desa No: 6 Tahun 2014 dan PP No :34 Tahun 2014 • Adanya Forum APDESI • Adanya Integrasi Program antar SKPD • Tersedianya SDM sebagai Narasumber • Tersedianya dana, sarana dan prasarana pelaksanaan Diklat 	<ul style="list-style-type: none"> • Adanya tuntutan reformasi birokrasi yang menghendaki perbaikan kinerja perangkat Desa dan profesionalisme perangkat Desa • Masih adanya ego sektoral Perangkat Desa • Adanya interpretasi yang berbeda terhadap aturan-aturan Pemerintahan Desa • Adanya tuntutan kebutuhan akan pelayanan publik yang lebih cepat, lebih baik dan lebih murah sebagai perwujudan good governance

FAKTOR INTERNAL		FAKTOR EKSTERNAL	
Kekuatan (S)	Kelemahan (W)	Peluang (O)	Tantangan (T)
<ul style="list-style-type: none"> ▪ Sistem Penatausahaan Keuangan, Kepegawaian, Kependudukan, melalui penerapan Teknologi Informasi sudah mulai terbangun, begitu pula dengan Sistem SIMDA. ▪ Adanya skala prioritas dalam pelaksanaan program kerja dan kegiatan 		<ul style="list-style-type: none"> ▪ Tersedianya jaringan komputer dan internet (LAN) yang memadai ▪ Kerjasama dalam proses pelayanan kepegawaian (pensiun,askes, dll) ▪ Rencana pengembangan jabatan fungsional 	<ul style="list-style-type: none"> ▪ Kesiapan Perangkat Desa dalam mengantisipasi proses demokratisasi agar mampu memberikan pelayanan yang dapat memenuhi aspek transparansi, akuntabilitas dan kualitas prima dari kinerja Perangkat desa ▪ Perkembangan Ilmu pengetahuan dan teknologi informasi yang sangat dinamis ▪ Tuntutan Masyarakat terhadap aparatur yang bebas dari KKN (belum pulihnya kepercayaan masyarakat terhadap aparatur);

2.4. Review terhadap Rancangan Awal RKPD

Review terhadap rancangan awal RKPD, yaitu proses membandingkan antara rancangan awal RKPD dengan analisis kebutuhan. Proses ini dilakukan untuk mengetahui dan membandingkan antara rancangan awal RKPD dengan kebutuhan untuk mencapai program yang tidak tercapai target kinerja pada tahun sebelum - nya atau melebihi target. Berikut Tabel 2.5 hasil Rancangan Awal RKPD tahun 2024 :

2.5. Penelaahan Usulan Program dan Kegiatan Masyarakat

Program / kegiatan yang diusulkan para pemangku kepentingan baik kelompok masyarakat terkait dengan pelayanan Perangkat Daerah, LSM, Asosiasi, Perguruan Tinggi, maupun dari perangkat daerah kabupaten dikumpulkan berdasarkan hasil - hasil pengumpulan informasi perangkat daerah dari penelitian lapangan dan pengamatan pelaksanaan musrenbang kecamatan dan Kabupaten. Berikut adalah daftar usulan kegiatan yang disampaikan oleh Masyarakat :

Tabel 2.5

**Usulan Program dan kegiatan dari para Pemangku Kepentingan tahun 2024
Perangkat Daerah : Kecamatan Selat Nasik**

No	Program / kegiatan	Lokasi	Indikator Kinerja	Besarnya / Volume	Catatan
1	2	3	4	5	6

BAB 3

TUJUAN DAN SASARAN PERANGKAT DAERAH

3.1. Telaahan terhadap Kebijakan Nasional

Undang-undang nomor 24 Tahun 2004 tentang Sistem Perencanaan Pembangunan Nasional (Lembaran Negara Republik Indonesia Tahun 2004, tambahan Lembaran Negara Republik Indonesia Nomor 4421). Merupakan Pedoman dalam mewujudkan Perencanaan yang Konsisten pada pencapaian hasil atau tujuan setiap tahun anggaran dan juga memberikan gambaran kemampuan Perangkat Daerah dalam melaksanakan misinya untuk mencapai tujuan serta sasaran yang telah ditetapkan.

Sebagai alat untuk melakukan evaluasi dan instropeksi terhadap pelaksanaan tugas dan tanggung jawab pimpinan instansi, juga memberikan arah kebijakan tentang gambaran pelaksanaan tugas-tugas Perangkat Daerah serta Indikator atau ukuran keberhasilan/Kegagalan pada tahun 2023. Selanjutnya memberikan arah kebijakan bagi Kecamatan Selat Nasik maupun bagi dinas /Instansi terkait dalam menyusun Kebijakan, Program, Anggaran dan Pembangunannya.

Program Prioritas Pembangunan Nasional periode Tahun 2024- 2026 antara lain meningkatkan ketahanan air, kedaulatan pangan dan energi. Selain itu untuk mendukung konektivitas nasional untuk meningkatkan produktivitas, efisiensi, pelayanan system logistic nasional bagi penguatan daya saing bangsa di lingkup global.

Berdasarkan hal tersebut dan sesuai dengan tugas pokok dan Fungsi Perangkat Daerah Kecamatan Selat Nasik bahwa untuk mencapai Tujuan Nasional perlu adanya Penguatan dibidang Pelayanan Publik yang berkualitas dan Peningkatan Penyelenggaraan Pemerintahan Umum serta Prestasi Pelayanan Publik di Kecamatan yang bermutu.

3.2. Tujuan dan Sasaran Renja Perangkat Daerah

Tujuan dan sasaran dalam Renja adalah turunan penjabaran dari Renstra Perangkat Daerah Kecamatan Selat Nasik Tahun 2024 – 2026 yang ingin dicapai dalam pada tahun 2024 didasarkan atas rumusan isu-isu penting penyelenggaraan tugas dan fungsi Perangkat Daerah yang dikaitkan dengan target kinerja Renstra. Perumusan Tujuan dan sasaran Renja Perangkat Daerah seperti yang telah dirumuskan di dalam rumusan tujuan dan sasaran Renstra Perangkat Daerah adalah Sebagai berikut :

Tujuan Renja Kecamatan Selat Nasik dirumuskan sebagai berikut :

1. Terwujudnya Pelayanan Publik yang berkualitas di Kecamatan Selat Nasik.
2. Meningkatnya Kualitas Penyelenggaraan Pemerintahan Umum dan Pelayanan Publik di Kecamatan Selat Nasik.
3. Meningkatnya Prestasi Pelayanan Publik di Kecamatan Selat Nasik.

Sasaran Rencana Kerja (Renja) Kecamatan Selat Nasik Tahun 2024 adalah sebagai berikut:

1. Terwujudnya Pelayanan Publik yang berkualitas di Kecamatan Selat Nasik.
2. Meningkatnya Kualitas Penyelenggaraan Pemerintahan Umum dan Pelayanan Publik di Kecamatan Selat Nasik.
3. Meningkatnya Prestasi Pelayanan Publik di Kecamatan.
4. Meningkatnya Akuntabilitas Kinerja Perangkat Daerah.
5. Meningkatnya tata kelola aparatur.
6. Meningkatnya kualitas kehidupan sosial keagamaan.
7. Meningkatnya kualitas perencanaan pembangunan.

3.3. Program dan Kegiatan

Dalam mewujudkan tujuan dan sasaran Rencana Kerja Kecamatan Selat Nasik Tahun 2024 sebagaimana diuraikan diatas maka diperlukan rumusan program/kegiatan. Dalam merumuskan program/kegiatan Rencana Kerja Kecamatan Selat Nasik Tahun 2024, ada beberapa faktor- faktor yang menjadi bahan pertimbangan terhadap rumusan program dan kegiatan :

- a. Pencapaian Visi dan Misi Kepala Daerah,
- b. Pencapaian SDGs,
- c. Pengentasan Kemiskinan,
- d. Pencapaian NSPK dan SPM,
- e. Pendayagunaan potensi ekonomi daerah,
- f. Pengembangan daerah terisolir,
- g. Meningkatkan koordinasi perencanaan pembangunan
- h. Ketersediaan data dan informasi kebutuhan penyusunan rumusan kebijakan perencanaan pembangunan;
- i. meningkatkan keterpaduan perencanaan pembangunan ekonomi, sosial budaya , pemerintahan infrastruktur dalam rangka mencapai visi dan misi bupati Belitung tahun 2024- 2026
- j. Penerapan anggaran kinerja dalam rangka peningkatan efisien dan efektifitas pelaksanaan program/kegiatan;
- k. Ketersediaan aparatur perencana yang mempunyai kompetensi yang memadai
- l. Adanya sumber-sumber pendanaan yang dipergunakan untuk membiayai pelaksanaan program/kegiatan pembangunan.

Program dan kegiatan Rencana Kerja Perangkat Daerah Kecamatan Selat Nasik Tahun 2020 disusun dengan beberapa pertimbangan sebagai berikut :

1. Mendukung pencapaian visi dan misi kepala daerah terpilih yang tertuang dalam RPJMD Kabupaten Belitung Tahun 2024 – 2026 yaitu “ **Mewujudkan ekonomi yang berkeadilan, berdaya saing dan inovatif di Kabupaten Belitung tahun 2024** “ serta mewujudkan Misi :

Misi Kesatu	Meningkatkan Kualitas Hidup Masyarakat Yang Berkeadilan
Misi Kedua	Meningkatkan Pelayanan Birokrasi Yang Bersih, Inovatif, Professional, Akuntabel dan Transparan.
Misi Ketiga	Meningkatkan Ekonomi Berbasis Potensi Daerah Yang Berwawasan Lingkungan Dan Berkelanjutan.

2. Mendukung pencapaian 17 (tujuh belas) tujuan **Sustainable Development Goal's** (SDG"s). Perangkat Daerah Kecamatan Selat Nasik dalam merumuskan Rencana Kerja Tahun 2024 berpedoman pada indikator tujuan Pembangunan berkelanjutan (SDG"s).
3. Mendukung Pencapaian NSPK dan SPM, Program dan Kegiatan diintegrasikan dengan norma Standar Prosedur dan Kriteria (NSPK) serta memperhatikan Standar Pelayanan Minimal (SPM).
4. Mendukung pencapaian 16 Program Inovatif kepala daerah.
5. Mendukung Pencapaian KEK.
6. Mendukung KSPN.
7. Mendukung KPPN.

Dalam Renja Perangkat Daerah tahun 2024 Perangkat Daerah Kecamatan Selat Nasik Kabupaten Belitung merencanakan 4 (Empat) Program dan 10 (Sepuluh) Kegiatan. Dengan jumlah total pagu indikatif Perubahan sebesar Rp. 3.356.221.000.- (Tiga Milyar Tiga Ratus Lima Puluh Enam Juta Dua Ratus Dua Puluh Satu Ribu Rupiah) dengan lokasi kegiatan berada di Kecamatan Selat Nasik dan Luar Daerah Kabupaten Belitung. Sumber pendanaan berasal dari APBD Kabupaten Belitung.

Secara garis besar rumusan program/kegiatan Rencana Kerja (Renja) Perubahan Kecamatan Selat Nasik Tahun 2024 adalah sebagai berikut:

1. Program/kegiatan pada Rencana Kerja (Renja) Perubahan Kecamatan Selat Nasik Tahun 2024 merupakan program/kegiatan dalam melaksanakan tugas dan fungsi Perangkat Daerah dalam kerangka perumusan penyusunan dokumen perencanaan Pembangunan Daerah Kabupaten Belitung serta penyusunan perencanaan anggaran.
2. Jumlah program dan kegiatan yang akan dilaksanakan pada tahun 2024 adalah sebagai mana table di bawah ini :

Tabel 3.1
Nama Program, Jumlah Kegiatan dan Anggaran Perubahan

No	Nama Program	Jumlah Kegiatan	Jumlah Anggaran Perubahan (Rp)
1	Program Penunjang Urusan Pemerintah Daerah Kabupaten/Kota	7 Kegiatan	2.954.483.500
2	Program Pemberdayaan Masyarakat Desa Dan Kelurahan	1 Kegiatan	138,145,000
3	Program Penyelenggaraan Urusan Pemerintahan Umum	1 Kegiatan	221.342.500
4	Program Pembinaan Dan Pengawasan Pemerintahan Desa	1 Kegiatan	42,250,000
	JUMLAH		3.356.221.000

BAB 4

RENCANA KERJA DAN PENDANAAN PERANGKAT DAERAH

Berpedoman pada Peraturan Menteri dalam Negeri Nomor 86 Tahun 2017 tentang Tata Cara Perencanaan, Pengendalian Dan Evaluasi Pembangunan Daerah, Tata Cara Evaluasi Rancangan Peraturan Daerah Tentang Rencana Pembangunan Jangka Panjang Daerah Dan Rencana Pembangunan Jangka Menengah Daerah, Serta Tata Cara Perubahan Rencana Pembangunan Jangka Panjang Daerah, Rencana Pembangunan Jangka Menengah Daerah, dan Rencana Kerja Pemerintah Daerah, bahwa rencana kerja dan pendanaan Perangkat Daerah Kecamatan Selat Nasik Kabupaten Belitung telah disusun sebagaimana disajikan pada tabel 3.1

Rencana Kerja dan Kerangka Pendanaan tersebut telah mempedomani dan telah diselaraskan dengan Dokumen RKPD Kabupaten Belitung tahun 2024. Dokumen Rencana Kerja Perangkat Daerah merupakan Penjabaran dari Dokumen Rencana Strategis Perangkat Daerah yang berpedoman pada Rencana Kerja Pemerintah Daerah (RKPD). Rencana Kerja (Renja) disusun untuk satu tahun yang memuat program, kegiatan, lokasi dan kelompok sasaran.

BAB 5 PENUTUP

Rencana Kerja (RENJA) Perubahan Perangkat Daerah Kecamatan Selat Nasik Tahun 2024 yang secara umum maupun secara khusus disusun sebagai acuan/pedoman dalam melaksanakan tugas pokok dan fungsi Perangkat Daerah sekaligus ukuran keberhasilan dalam melaksanakan tugas-tugas dan kegiatan-kegiatan serta program-program pembangunan yang dilakukan dan dilaksanakan oleh Kecamatan Selat Nasik Tahun 2024. Tingkat keberhasilan dalam pencapaian sasaran target yang ditetapkan akan menyesuaikan manakala anggaran yang dibutuhkan mengalami perubahan.

Selanjutnya Rencana Kerja (Renja) Perubahan Kecamatan Selat Nasik Tahun 2024 ini akan dijadikan sebagai pedoman/acuan bagi Kecamatan Selat Nasik dalam kerangka penyusunan RAPBD Kabupaten Belitung Tahun 2025.

Keberhasilan pelaksanaan Renja Kecamatan Selat Nasik Tahun 2024 tidak terlepas dari peran dan tanggungjawab seluruh Pegawai Kecamatan Selat Nasik dan diiringi peran aktif seluruh stakeholder pembangunan Kabupaten Belitung. Tanpa adanya kerjasama yang harmonis maka pencapaiannya tidak akan optimal.

Selat Nasik, Oktober 2024

Camat Selat Nasik



Arbed Pebriyanto, S.STP.M.Sc
NIP. 19870201 200602 1 002

Tabel. 2.5.

Review terhadap Rancangan Awal RKPD Tahun 2024 Kabupaten Belitung

Nama Perangkat Daerah: Kecamatan Selat Nasik

No	Rancangan Awal RKPD					Hasil Analisis Kebutuhan					Catatan Penting
	Program, kegiatan dan Sub Kegiatan	Lokasi	Indikator Kinerja	Target capaian	Pagu indikatif (Rp. 000)	Program dan kegiatan	Lokasi	Indikator Kinerja	Target capaian	Kebutuhan Dana (Rp. 000)	
1	2	3	4	5	6	7	8	9	10	11	12
1	PENUNJANG URUSAN PEMERINTAHAN DAERAH KABUPATEN/KOTA	Selat Nasik	1. Persentase Dokumen Peencanaan Penganggaran, Evaluasi Kinerja dan Keuangan Sesuai Ketentuan 2. Indeks Profesionalitas ASN Perangkat Daerah 3. Persentase Pelayanan Administrasi Perkantoran Perangkat Daerah 4. Persentase Pemenuhan Sarana dan Prasarana Aparatur	Nilai Sakip OPD	2.208.098.500	PENUNJANG URUSAN PEMERINTAHAN DAERAH KABUPATEN/KOTA	Selat Nasik	1. Persentase Dokumen Peencanaan Penganggaran, Evaluasi Kinerja dan Keu//angan Sesuai Ketentuan 2. Indeks Profesionalitas ASN Perangkat Daerah 3. Persentase Pelayanan Administrasi Perkantoran Perangkat Daerah 4. Persentase Pemenuhan Sarana dan Prasarana Aparatur	100 % 75 % 100 % 100 %	2.954.483.500	
A	Perencanaan, Penganggaran, dan Evaluasi Kinerja Perangkat Daerah	Selat Nasik	Dokumen Hasil Perencanaan, Penganggaran, dan Evaluasi Kinerja perangkat Daerah	10 Dok	3.000.000	Perencanaan, Penganggaran, dan Evaluasi Kinerja Perangkat Daerah	Selat Nasik	Dokumen Hasil Perencanaan, Penganggaran, dan Evaluasi Kinerja perangkat Daerah	10 Dok	3.000.000	
1	Penyusunan Dokumen Perencanaan Perangkat Daerah	Selat Nasik	Dokumen perencanaan perangkat daerah	3 Dok	500.000	Penyusunan Dokumen Perencanaan Perangkat Daerah	Selat Nasik	Dokumen perencanaan perangkat daera	3 Dok	500.000	
2	Koordinasi dan Penyusunan Dokumen RKA-SKPD	Selat Nasik	Dokumen RKA-SKPD	1 Dok	500.000	Koordinasi dan Penyusunan Dokumen RKA-SKPD	Selat Nasik	Dokumen RKA-SKPD	1 Dok	500.000	
3	Koordinasi dan Penyusunan Dokumen Perubahan RKA-SKPD	Selat Nasik	Dokumen Perubahan RKA-SKPD	1 Dok	500.000	Koordinasi dan Penyusunan Dokumen Perubahan RKA-SKPD	Selat Nasik	Dokumen Perubahan RKA-SKPD	1 Dok	500.000	



4	Koordinasi dan Penyusunan DPA-SKPD	Selat Nasik	Dokumen DPA-SKPD	1 Dok	500.000	Koordinasi dan Penyusunan DPA-SKPD	Selat Nasik	Dokumen DPA-SKPD	1 Dok	500.000
5	Koordinasi dan Penyusunan Perubahan DPA-SKPD	Selat Nasik	Dokumen Perubahan DPA-SKPD	1 Dok	500.000	Koordinasi dan Penyusunan Perubahan DPA-SKPD	Selat Nasik	Dokumen Perubahan DPA-SKPD	1 Dok	500.000
6	Evaluasi Kinerja Perangkat Daerah	Selat Nasik	Dokumen Evaluasi Kinerja Perangkat Daerah	3 Dok	500.000	Evaluasi Kinerja Perangkat Daerah	Selat Nasik	Dokumen Evaluasi Kinerja Perangkat Daerah	3 Dok	500.040
B	Administrasi Keuangan Perangkat Daerah	Selat Nasik	Dokumen keuangan perangkat daerah	3 Dok	1.553.032.200	Administrasi Keuangan Perangkat Daerah	Selat Nasik	Dokumen keuangan perangkat daerah	3 Dok	2.203.055.250
1	Penyediaan Gaji dan Tunjangan ASN	Selat Nasik	Gaji dan Tunjangan ASN	10 org/ Bln	1.550.332.200	Penyediaan Gaji dan Tunjangan ASN	Selat Nasik	Gaji dan Tunjangan ASN	10 org/ Bln	2.200.355.250
2	Penyusunan Pelaporan dan Analisis Prognosis Realisasi Anggaran	Selat Nasik	Dokumen Pelaporan dan Analisis Prognosis Realisasi Anggaran	2 Dok	2.700.000	Penyusunan Pelaporan dan Analisis Prognosis Realisasi Anggaran	Selat Nasik	Dokumen Pelaporan dan Analisis Prognosis Realisasi Anggaran	2 Dok	2.700.000
D	Administrasi Kepegawaian Perangkat Daerah	Selat Nasik	Terpenuhinya Administrasi Kepegawaian Perangkat Daerah	100 %	65.550.000	Administrasi Kepegawaian Perangkat Daerah	Selat Nasik	Terpenuhinya Administrasi Kepegawaian Perangkat Daerah	100 %	65.550.000
1	Pengadaan Pakaian Dinas Beserta Atribut Kelengkapannya	Selat Nasik	Pakaian Dinas Harian	1 Paket	5.550.000	Pengadaan Pakaian Dinas Beserta Atribut Kelengkapannya	Selat Nasik	Pakaian Dinas Harian	1 Paket	5.550.000
2	Pendidikan dan Pelatihan Pegawai Berdasarkan Tugas dan Fungsi	Selat Nasik	Jumlah Pegawai yang Mengikuti Pendidikan dan Pelatihan	2 orang	60.000.000	Pendidikan dan Pelatihan Pegawai Berdasarkan Tugas dan Fungsi	Selat Nasik	Jumlah Pegawai yang Mengikuti Pendidikan dan Pelatihan	2 orang	
E	Administrasi Umum Perangkat Daerah	Selat Nasik	Terpenuhinya Administrasi Umum Perangkat Daerah	100 %	226.149.500	Administrasi Umum Perangkat Daerah	Selat Nasik	Terpenuhinya Administrasi Umum Perangkat Daerah	100 %	253.156.450
1	Penyediaan Komponen Instalasi Listrik/Penerangan Bangunan Kantor	Selat Nasik	Komponen instalasi listrik/penerangan bangunan kantor	1 Paket	8.000.000	Penyediaan Komponen Instalasi Listrik/Penerangan Bangunan Kantor	Selat Nasik	Komponen instalasi listrik/penerangan bangunan kantor	1 Paket	8.000.000

2	Penyediaan Peralatan dan Perlengkapan Kantor	Selat Nasik	Peralatan dan perlengkapan kantor	2 Paket	28.490.000	Penyediaan Peralatan dan Perlengkapan Kantor	Selat Nasik	Peralatan dan perlengkapan kantor	2 Paket	28.490.000
3	Penyediaan Peralatan Rumah Tangga	Selat Nasik	Peralatan Rumah Tangga	1 Paket	9.000.000	Penyediaan Peralatan Rumah Tangga	Selat Nasik	Peralatan Rumah Tangga	1 Paket	9.000.000
4	Penyediaan Bahan Logistik Kantor	Selat Nasik	Bahan logistik kantor	2 Paket	95.659.500	Penyediaan Bahan Logistik Kantor	Selat Nasik	Bahan logistik kantor	2 Paket	102.666.450
5	Penyediaan Barang Cetak dan Penggandaan	Selat Nasik	Barang cetakan dan penggandaan	2 Paket	25.000.000	Penyediaan Barang Cetak dan Penggandaan	Selat Nasik	Barang cetakan dan penggandaan	2 Paket	25.000.000
6	Penyelenggaraan Rapat Koordinasi dan Konsultasi SKPD	Selat Nasik	Rapat koordinasi dan konsultasi ke luar daerah	12 Lap	60.000.000	Penyelenggaraan Rapat Koordinasi dan Konsultasi SKPD	Selat Nasik	Rapat koordinasi dan konsultasi ke luar daerah	12 Lap	60.000.000
F	Pengadaan Barang Milik Daerah Penunjang Urusan Pemerintah Daerah	Selat Nasik	Jenis Barang Milik Daerah	1 Jenis	20.000.000	Pengadaan Barang Milik Daerah Penunjang Urusan Pemerintah Daerah	Selat Nasik	Jenis Barang Milik Daerah	1 Jenis	89.355.000
1	Pengadaan Peralatan dan Mesin Lainnya	Selat Nasik	Jenis Peralatan dan Mesin Lainnya	1 unit	20.000.000	Pengadaan Peralatan dan Mesin Lainnya	Selat Nasik	Jenis Peralatan dan Mesin Lainnya	1 unit	89.355.000
G	Penyediaan Jasa Penunjang Urusan Pemerintahan Daerah	Selat Nasik	Pemenuhan Kebutuhan Layanan Administrasi Perkantoran	100 %	202.911.000	Penyediaan Jasa Penunjang Urusan Pemerintahan Daerah	Selat Nasik	Pemenuhan Kebutuhan Layanan Administrasi Perkantoran	100 %	202.911.100
1	Penyediaan Jasa Surat Menyurat	Selat Nasik	Jumlah Materai	12 Lap	3.000.000	Penyediaan Jasa Surat Menyurat	Selat Nasik	Jumlah Materai	12 Lap	3.000.000
2	Penyediaan Jasa Komunikasi, Sumber Daya Air dan Listrik	Selat Nasik	Jasa komunikasi, sumber daya air dan listrik	12 Lap	34.020.000	Penyediaan Jasa Komunikasi, Sumber Daya Air dan Listrik	Selat Nasik	Jasa komunikasi, sumber daya air dan listrik	12 Lap	34.020.000
3	Penyediaan Jasa Pelayanan Umum Kantor	Selat Nasik	1. Tenaga Non PNS Supir 2. Tenaga Non PNS Tenaga Kebersihan 3. Tenaga Non PNS Tenaga Administrasi	12 Lap	165.891.000	Penyediaan Jasa Pelayanan Umum Kantor	Selat Nasik	1. Tenaga Non PNS Supir 2. Tenaga Non PNS Tenaga Kebersihan 3. Tenaga Non PNS Tenaga Administrasi	12 Lap	165.891.000

H	Pemeliharaan Barang Milik Daerah Penunjang Urusan Pemerintahan Daerah	Selat Nasik	Barang Milik Daerah Dalam Kondisi Baik	100 %	137.455.800	Pemeliharaan Barang Milik Daerah Penunjang Urusan Pemerintahan Daerah	Selat Nasik	Barang Milik Daerah Dalam Kondisi Baik	100 %	137.455.800
1	Penyediaan Jasa Pemeliharaan, Biaya Pemeliharaan, dan Pajak Kendaraan Perorangan Dinas atau Kendaraan Dinas Jabatan	Selat Nasik	Jumlah Kendaraan Perorangan Dinas atau Kendaraan Dinas Jabatan yang Dipelihara dan dibayarkan Pajaknya	8 Unit	42.000.000	Penyediaan Jasa Pemeliharaan, Biaya Pemeliharaan, dan Pajak Kendaraan Perorangan Dinas atau Kendaraan Dinas Jabatan	Selat Nasik	Jumlah Kendaraan Perorangan Dinas atau Kendaraan Dinas Jabatan yang Dipelihara dan dibayarkan Pajaknya	8 Unit	42.000.000
2	Penyediaan Jasa Pemeliharaan, Biaya Pemeliharaan, Pajak, dan Perizinan Kendaraan Dinas Operasional atau Lapangan	Selat Nasik	Jumlah Kendaraan Dinas Operasional atau Lapangan yang Dipelihara dan dibayarkan Pajak dan Perizinannya	5 Unit	60.405.000	Penyediaan Jasa Pemeliharaan, Biaya Pemeliharaan, Pajak, dan Perizinan Kendaraan Dinas Operasional atau Lapangan	Selat Nasik	Jumlah Kendaraan Dinas Operasional atau Lapangan yang Dipelihara dan dibayarkan Pajak dan Perizinannya	3 Unit	60.405.000
3	Pemeliharaan Peralatan dan Mesin Lainnya	Selat Nasik	Jumlah Peralatan dan Mesin Lainnya Yang Dipelihara	20 Unit	35.050.800	Pemeliharaan Peralatan dan Mesin Lainnya	Selat Nasik	Peralatan dan Mesin Lainnya yang dipelihara	32 Unit	35.050.800
II	PEMBERDAYAAN MASYARAKAT DESA DAN KELURAHAN	Selat Nasik	Persentase Pemberdayaan Masyarakat Desa	100 %	273.000.000	PEMBERDAYAAN MASYARAKAT DESA DAN KELURAHAN	Selat Nasik	Persentase Pemberdayaan Masyarakat Desa	100 %	138.145.000
A	Koordinasi Kegiatan Pemberdayaan Desa	Selat Nasik	Laporan Hasil Kegiatan Pemberdayaan Desa	100 %	20.000.000	Koordinasi Kegiatan Pemberdayaan Desa	Selat Nasik	1. Dokumen Hasil Musrenbang 2. Jumlah Pemberdayaan Desa	1 Dok 3 Pmbrdyn	138.145.000
1	Peningkatan Partisipasi Masyarakat dalam Forum Musyawarah Perencanaan Pembangunan di Desa	Selat Nasik	Jumlah Lembaga Kemasyarakatan yang berpartisipasi dalam Forum Musyawarah Perencanaan Pembangunan di Desa	7 Lembaga	253.000.000	Peningkatan Partisipasi Masyarakat dalam Forum Musyawarah Perencanaan Pembangunan di Desa	Selat Nasik	Dokumen Hasil Musrenbang	1 Dok	16.205.000
2	Peningkatan Efektifitas Kegiatan Pemberdayaan Masyarakat di Wilayah Kecamatan	Selat Nasik	Jumlah Event Pemberdayaan Masyarakat Jumlah Laporan Peningkatan Efektifitas Kegiatan Pemberdayaan Masyarakat di Wilayah Kecamatan	1 Lap	221.342.500	Peningkatan Efektifitas Kegiatan Pemberdayaan Masyarakat di Wilayah Kecamatan	Selat Nasik	1. Jumlah Perlombaan 2. Jumlah Pelatihan 3. Jumlah Penguatan Kelompok Masyarakat	7 Prlmbaan 5 Pelatihan 5 Klmpk	121.940.000



IV	PENYELENGGARAAN URUSAN PEMERINTAHAN UMUM	Selat Nasik	Persentase Penyelenggaraan Urusan Pemerintahan Umum	100 %	221.342.500	PENYELENGGARAAN URUSAN PEMERINTAHAN UMUM	Selat Nasik	Persentase Penyelenggaraan Urusan Pemerintahan Umum	100 %	221.342.500
A	Penyelenggaraan Urusan Pemerintahan Umum sesuai Penugasan Kepala Daerah	Selat Nasik	Laporan Penyelenggaraan Urusan Pemerintahan Umum sesuai Penugasan Kepala Daerah	1 Dok	221.342.500	Penyelenggaraan Urusan Pemerintahan Umum sesuai Penugasan Kepala Daerah	Selat Nasik	Laporan Penyelenggaraan Urusan Pemerintahan Umum sesuai Penugasan Kepala Daerah	1 Dok	221.342.500
1	Pembinaan Persatuan dan Kesatuan Bangsa	Selat Nasik	Jumlah peserta	74 Org	142.650.000	Pembinaan Persatuan dan Kesatuan Bangsa	Selat Nasik	Jumlah peserta	135 Org	142.650.000
2	Pembinaan Kerukunan Antarsuku dan Intrasuku, Umat Beragama, Ras, dan Golongan Lainnya Guna Mewujudkan Stabilitas Keamanan Lokal, Regional, dan Nasional	Selat Nasik	Jumlah Event dibidang Keagamaan	75 Org	78.692.500	Pembinaan Kerukunan Antarsuku dan Intrasuku, Umat Beragama, Ras, dan Golongan Lainnya Guna Mewujudkan Stabilitas Keamanan Lokal, Regional, dan Nasional	Selat Nasik	Jumlah Event dibidang Keagamaan	1 Event	78.692.500
V	PEMBINAAN DAN PENGAWASAN PEMERINTAHAN DESA	Selat Nasik	Persentase Desa Taat Administrasi	100 %	42.250.000	PEMBINAAN DAN PENGAWASAN PEMERINTAHAN DESA	Selat Nasik	Persentase Desa Taat Administrasi	100 %	42.250.000
A	Fasilitasi, Rekomendasi dan Koordinasi Pembinaan dan Pengawasan Pemerintahan Desa	Selat Nasik	Laporan Fasilitasi, Rekomendasi dan Koordinasi Pembinaan dan Pengawasan Pemerintahan Desa	3 Dok	42.250.000	Fasilitasi, Rekomendasi dan Koordinasi Pembinaan dan Pengawasan Pemerintahan Desa	Selat Nasik	Laporan Fasilitasi, Rekomendasi dan Koordinasi Pembinaan dan Pengawasan Pemerintahan Desa	3 Dok	29.685.880
1	Fasilitasi Administrasi Tata Pemerintahan Desa	Selat Nasik	Jumlah Dokumen yang Difasilitasi Dalam Rangka Administrasi Tata Pemerintahan Desa	1 Dok	19.950.000	Fasilitasi Administrasi Tata Pemerintahan Desa	Selat Nasik	Jumlah Dokumen yang Difasilitasi Dalam Rangka Administrasi Tata Pemerintahan Desa	1 Dok	19.950.000
2	Fasilitasi Sinkronisasi Perencanaan Pembangunan Daerah dengan Pembangunan Desa	Selat Nasik	Jumlah Dokumen Sinkronisasi Perencanaan Pembangunan Daerah dengan Pembangunan Desa	2 Dok	22.300.000	Fasilitasi Sinkronisasi Perencanaan Pembangunan Daerah dengan Pembangunan Desa	Selat Nasik	Jumlah Dokumen Sinkronisasi Perencanaan Pembangunan Daerah dengan Pembangunan Desa	2 Dok	22.300.000
					2.609.836.000					3.356.221.000